朝報

中華郵政特准掛號立券之報紙
內政部登記證警字五五四二號
中宣會登記證中字一八四九號
中國郵政管理局掛號六一六

定報價目
本京定報每月洋七角每三月洋二元半年三元六角全年六元八角外國定報半年起碼每月洋二元郵費在內外埠函定先惠報費空函不覆郵票代銀十足照用如願代投寄售分銷另有詳章函索即寄
本館營業部電話二二四八八
本館編輯部電話二二六九三

廣告價目
（一）短行每日每行八角五行起碼。
（二）長行每日每行一元六角三行起碼
（三）刊登新聞中間評論前後加倍收費
（四）長期包月刊登格外優待

館址南京新街口北 今日出版三張 第五百六十三號 售洋二分四厘 電報掛號一八八零

首都唯一大規模西餐廳

國際飯店

牛羊肉莊

不日開幕

餐廳宏麗 佈置新奇 設備完美 服務週到

開幕預告

敬啓者敝飯店主人鑒於首都日臻繁榮而闕於食住問題欲求既經濟而完善者尚不多靚爰特集資於新街口北拓地建築創設國際飯店計分飲食部旅社部牛羊肉莊及外國菓品等部裝有冷氣間設備週到茲擇於國慶日正式開幕尚希大雅惠臨指導是幸

營業大要
歐美大菜 西點麵包
各國罐頭 洋酒名烟
牛羊猪肉 家禽野味
中外水菓 香腸火腿
旅社雅潔 定價經濟
大宴小吃 無不相宜

地址 中山北路新街口
電話 第二三六一二號

上海太乙麥精粉南京總經理處
調味珍品 鮮美異常 家庭必備 素食最宜

寄貨 載客 運郵

請乘本公司

三發動機飛機

由南京至
鄭州—西安—漢中—成都—蘭州
（以上各處均當天到達）
寧夏—包頭—北平
（以上各處次日到達）

便宜 迅速 舒適 安全

歐亞航空公司

南京辦事處

地址新街口三五號 電話二一一四六

南京 廣告

江蘇銀行 上海銀行 中國銀行 交通銀行 四明銀行 國華銀行
農商銀行 中南銀行 金城銀行 鹽業銀行 大陸銀行 市民銀行
中國墾業銀行 中國實業銀行 中國國貨銀行 中國農工銀行 中國農民銀行 中國通商銀行
新華銀行 四行儲蓄會 浙江興業銀行 江蘇農民銀行 聚興誠銀行 中孚銀行 南京銀行

本行等前於暑期內曾經變更營業時間茲定十月一日起星期一至星期五改自上午九時起至下午四時止星期六仍自上午九時起至十二時止（星期日照例休業）特此通告

五日之內可以：登泰山（瞻秦皇無字之碑）訪靈巖（賞唐代雕塑之傑）謁孔陵（瞻尼山之聖蹟）遊瑯琊（尋醉翁之幽境）

津浦 京滬 **鐵路合辦泰山萬德曲阜滁州遊覽專車**

舒適（二等睡車供給臥具） 經濟（車上備膳不另取費） 週到（專員引導代定車輛）

售票期間 京滬十月七日晚截止 津浦十月八日晚截止

十月九日晨八時由滬起程 十四日下午五時離浦北上
十月十三日晚車返南京 十四日晨抵滬

往返票價 上海北站起程四十二元 津浦下關站起程三十元

發售地點
津浦南京營業所 電話二一五二二 二二三三五
京滬路上海第一營業所 特區 電話三五八一五 三五八五〇
京滬路上海第二營業所 市區 電話二二五五〇

訃告

顯考第一師補充旅旅長樹人府君痛於民國二十四年十月十四日午時疾終蘭州大主堂醫院不孝珂隨侍在側親視含殮業已奉移南京茲謹筮於本年十月十二日下午移靈本京莫愁路仁孝殯儀館即日家奠十三日上午八時至十一時領帖下午一時發引安葬於京湯路墳頭村永安公墓哀此訃聞

孤子林珂 女珊 泣血稽顙

如蒙賜唁請寄四條巷一〇二號

南京國府西街天章紙店聲明遷移通告

緣敝號在南京國府西街四號門牌開設歷有年所不幸於本月十五日下午八時被火成災損失甚巨現爲便利各界往來及各機關用戶定貨以及各項事務起見擇定遷移至本京中山東路郵政匯業局隔壁新造三層平頂房屋繼續營業如蒙各大顧客各機關賜顧無任歡迎特此通告各界週知

今之天士

雲以腰胺瘤疾不良於行乞診於葉古紅先生期月霍然眞今之天士也書以爲世之求醫者告 吳禊雲啓

中南銀行儲蓄部

經營商業銀行各種業務

裝設純鋼保管箱大小多種保管穩妥取費低廉
另設經租處代客經租房地產

基金穩固 種類繁多 利息優厚 詳章索奉

行址 白下路太平路南口
漢府街鐵嵐里 中山北路靜甯里 金銀街南秀村 傅厚崗裕明里旁 均有餘屋出租

電話 二一六四三 二三九七七 二三六〇四 二一三四三 二一五八專

印有詳章隨時備索

南京銀行儲蓄部廣告

期數	存滿月數	週息	期數	存滿月數	週息
第一期	三個月	七厘半	第四期	十二個月	九厘
第二期	六個月	八厘	第五期	十五個月	九厘半
第三期	九個月	八厘半	第六期	十八個月	壹分

本行除專營銀行一切業務外對於儲蓄部力求手續簡捷利息至爲優厚其「存取兩便」存款尤有便於顧客也（附表如上）

地址 中山東路大行宮
電話 經理室二三八八〇 營業室二二二四四

利濟股份有限公司

董事長 張蓬生
董事 古梅生 張韻 陶龍予 □訥齋 馮建華 徐鉅亨
監察 黃子蔭 鄭韶覺 閔亦有
經理 張嘯雲
仁孝殯儀館經理 陶養吾
謹啓

永安公墓

京杭國道旁 墳頭鎮

仁孝殯儀館開幕

地址 本京水西門內莫愁路二二一號
電話 二二五三五號

開幕公告

利濟股份有限公司 仁孝殯儀館 永安公墓 開幕公告

本公司應社會之需要參中外之成例本服務之原則謀人類之福利爰特集股組織公司創設仁孝殯儀館於本京莫愁路二二一號一切設備務求完善特備選靈汽車專供接送中西各式上等壽器全備仟憑選用並在本京中山門外京湯路墳頭鎮山麓購置山地面積六百餘畝闢爲永安公墓自建最偉大之祭堂及紀念堂停棺室等富麗堂皇開會追悼無不適用茲定於十月六日開鼎如蒙各界委辦殯儀定購墓穴竭誠接待特此公告

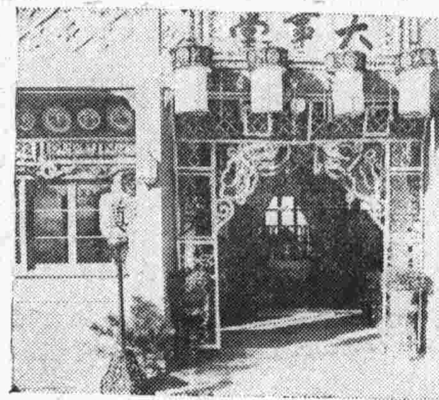

（第一禮堂）

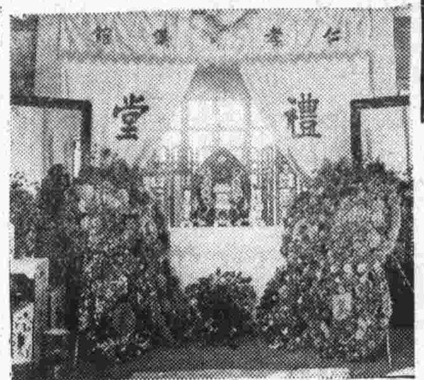

（禮堂內景）

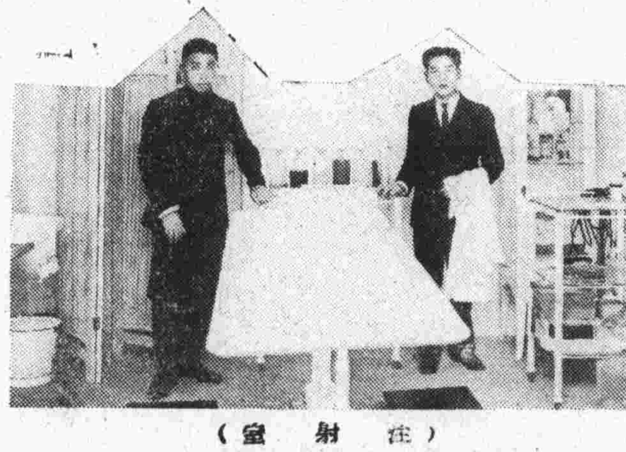

（注射室）

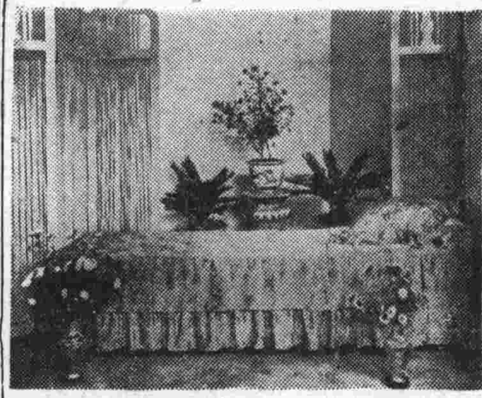

（備殮室）

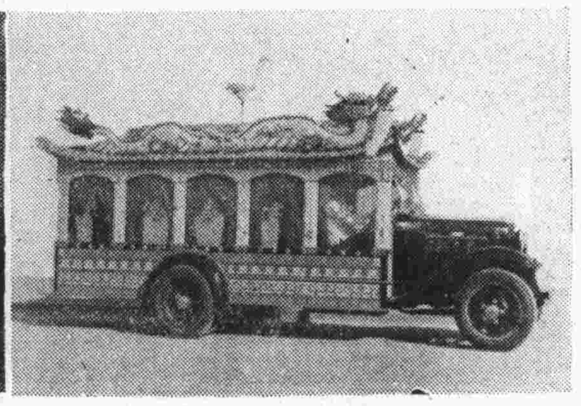

（靈車）

（第二禮堂）

仁孝殯儀館殯殮費價目表

事項／費別	接遺體	消毒防腐	備殮室	禮堂	禮堂佈置	紮絲棉	穿衣服	入棺	扛夫	殯舍	供品	靈位	出殯	孝衣	報喪條	消壽	棺木	墓穴	石碑	定價
甲種殯殮費	用太平車	藥水洗身打針	七天爲限以備入殮	用禮字大禮堂全天	紮彩堂堂燈幔	人工	人工	人工	人工	得寄殯七天逾期照章繳費	二斤重燭一對棒香一束銀錠四盒祭菜七色	一座	用龍鶴車限南京市內惟市外得至永安公墓	二十件內免租費	代寫代發	無	無	無	無	國幣三百元
乙種殯殮費	同上	同上	五天爲限以備入殮	用祿字禮堂全天	無	無	同上	同上	同上	同上	一斤重燭一對棒香一束錫錠三盒祭菜五色	同上	用花車限南京市內惟市外得至永安公墓	十五件內免租費	同上	無	無	無	無	國幣一百六十元
丙種殯殮費	同上	同上	三天爲限以備入殮	用壽字禮堂全天	無	無	同上	同上	同上	同上	一斤重燭一對棒香一束錫錠二盒祭菜三色	同上	用太平車限南京市內惟市外得至永安公墓	十件內免租費	同上	無	無	無	無	國幣一百元
經濟殮葬費	同上	無	無	同上	無	無	同上	同上	同上	得寄三天逾期照章繳費	一斤重燭一對棒香一束錫錠二盒	同上	用太平車	五件內免租費	無	藥水洗身	本館特備上等棺木一具石灰炭屑及漆匠封口在內	永安公墓壽字穴一穴	一塊	國幣一百二十元

永安公墓墓穴價目表

區別	墓穴費
福字區	每穴國幣五十元
壽字區	每穴國幣一十元
祿字區	每穴國幣三十元
免費區	本公墓另闢免費區墓地如有行政機關或慈善團體之介紹本公墓得免費營葬

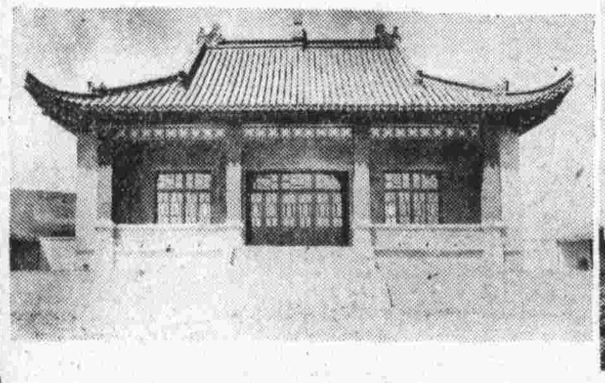

（墓地大禮堂）

（墓門）

利濟股份有限公司創建永安公墓仁孝殯儀館成立宣言

古稱五禮，喪居其一，子思子曰喪三日而殯，凡附於身者，必誠必信，勿之有悔，三月而葬，凡附於棺者，必誠必信，勿之有悔，故孟子言惟送死可以當大事，曾子且言愼終追遠，則民德歸厚，蓋匪惟禮制宜然，亦覘國者之所重已，吾國人營公墓及殯儀館，驟始於滬上，或以爲漸染西俗，其實不然，公墓之制，早著於周禮，有冢人墓，大夫掌其事，辨其兆域而爲之圖，禮記檀弓篇多言喪事，於賓客至無所歸，則曰生於我乎館，死於我乎殯，經義昭然，固亦猶行古之道也，南京爲國都所在，冠蓋絡繹，衢市殷闐，人口激增，已逾九十餘萬，舉凡衣食住行，所以惠利民生者，兼營並進，亦既月異而歲不同，獨此種建置，倘付闕如，人固不能有生而無死，需要之切，不言可知，矧異鄉羈旅，人地生疏，猝遇喪事。既非一手一足之烈，所能咄嗟立辦，而壞土難求，歸骨何處，即有其地，價或居奇，因人力與財力之障礙，乃不免於久淹黨寺，委棺榛莽者，又當爲仁人君子之所動心也乎，本公司同人，鑒於社會需要之般，急爲羣衆公益之計。因邀照內政部公墓條例，募集鉅資，在南京中山門外墳頭村地方，購地陸百餘畝，創辦永安公墓，地勢高燥，交通便利，又以治喪者無適當處所，臨事周章，足知煩苦。特於莫愁路二二一號，設立仁孝殯儀館，設備務求完善，措置必盡周詳，以妥遺骸而便營奠，尤念死亡貧苦，無力掩埋，並擬劃出義地若干畝，免費施助，以安遊魂，凡諸規畫，具見簡章，茲擇於十月六日正式成立，職志所在，固竭全力以赴之，惟事當經始，慮有闕遺。邦人君子，賜以指導，更牖翼而匡助之，不勝跂幸，謹此宣言。

意亞正式開火後
我立場無庸表示
日守中立未接報告　意使有南來說
世界第二次大戰不致爆發

意亞爭端、既不幸而已相見兵戎、在此世界不景氣聲中、各方盼望、惟求不致擴大、重見和平、至於我國立場、現時外交當局、並未有所表示、據記者向熟悉研究外交情形者、詢其對此觀察所得之意見、渠謂我國爲國聯會員國、現時亦無單獨表示意見之必要、另據外交界息、外電傳日本已通知各國、對意亞戰爭、表示中立、並謂已通告各國駐日使節轉致各該國云云、聞外部方面、截至昨日止、尚未接到我國駐日大使蔣作賓關於此事之電告、另息、外傳意國華大使羅亞谷諾、有不日來京說、據外交界息、現尚未有所聞、

【上海五日電】孫科五日晨在眞茹下車、午在私邸接見新聞界、據孫氏觀察、意亞戰爭、不致擴大、因英法均不願以實力出而制裁、故二次世界大戰、不致爆發、孫科對閻錫山主張土地村有表示贊同、謂將俟中央政治會議決定後、可實行試驗、孫並謂西南各中委、決出席六中全會云、

沂運決堤水流倒灌
窰灣全鎭陸沉
轉瀉六塘海屬災情又加重
蘇省府正籌救濟辦法

【本報五日鎭江專電】窰灣沂河五日晨決口十餘丈、冲毀東圩門內外百餘家、全鎭陸沉、人民登屋攀樹、凄慘已極、駱馬渡又漲一尺、轉瀉六塘、灌沭災情加重、宿遷張縣長率夫五萬搶險、期災區縮小、省府爲縮小海屬災區、決在灌雲縣南城附近將鴨河及海香河鑿通、征工一千、限七日內接通、又將岑池河周港開浚、征工兩萬、限半月完成、以後可暢通入海、

【徐州五日電】宿遷電話、中運流量週來有漲無已、窰灣當運沂兩河之間、尤爲吃緊、南面外運堤、前一度潰決、幸有子埝攔阻、災區未致擴大、頃上游流量突增、沂運水勢倒灌、致沂河昨晚潰決、水流向窰灣北部猛襲、頃刻間即將窰灣灌沒、現平地水深四五尺不等、

灌雲昨大風雨
鹽河西岸村莊淹沒

【徐州五日電】灌雲境之鹽河西岸、南自大伊山、北至板浦及後灘一帶、受黃水壓迫、水勢暴漲、官民漏夜搶築、堤埝尚未完工、詎昨夜風雨大作、鹽河西岸數十村陸沉、田廬淹沒、各堤險段、多被擊破、黃水被捲、溢出堤岸、灌雲縣府、正日夜搶護縣城堤圩、郝專員曾往實地勘察、即囑疏浚六里車軸東門義澤龍溝五障各河、分洩水量、

劉老澗東水壩
拆除問題待孔決定

因蘇北水勢嚴重、而引起拆除劉老澗東水壩問題、導淮委員會、以事關防黃會、決議特請示經委會決定辦法、玆悉經委會、以東水壩影響於六塘河與中運河之流量、實甚微小、卽使拆除、亦無補於事、且拆除後下游一帶、恐有遭水禍之患、該會對此事、未能立時解決、擬俟孔部長下週來京、呈請決定後、再令導淮會遵照辦理

林主席赴滬

國府林主席、爲準備參加全國運動大會、於昨（五）晚乘十一時夜快車赴滬、

粵陳縮減軍費

【本報五日香港專電】陳濟棠令軍務處長伍蕃軍需處長黃冠章、草擬縮減軍費計劃、預定減少十分之二、月約九十萬、

如何解決生活安定問題？

吾人之生活安定與否一生之幸福繫之但如何能求其安定此則全賴吾人平日致力積蓄以爲生活之保障苟平日毫無積蓄隨時皆有窘乏之虞人生痛苦莫此爲甚故欲謀生活安定者請自卽日起來敝行開戶儲蓄　敝行備有各種存款章程函索卽寄

南京上海銀行

渝籌辦空展
關係方面協商進行

【重慶五日電】渝市請求舉辦防空展覽、經關係方面接洽、已有端倪、五日下午二時、特召開籌備會議、協商進行、決分總務、宣傳、設計、佈置、警衛、說明六組、負責籌備、並由各機關分別担任、

國慶紀念日
國府將舉行慶祝會

十月十日爲中華民國成立二十四週年國慶紀念日、國民政府已定於是日晨九時、在國府大禮堂舉行慶祝典禮、典禮局、卽將通知各院部會、文武高級官員、屆時一律到府參加、以隆盛典、又林主席因須赴滬參加全運會開幕禮、是日慶祝會、將由國府委員葉楚傖主席、

甘蔗鄉民
毀區署毆區長

【本報五日福州專電】甘蔗鄉民四日向閩侯四區請願返神、與區長楊紹億言語衝突、楊被圍毆昏絕、區署亦被搗毀、區員均逃、楊經紳救醒、戌時送達縣府、轉博愛醫院療治、今晨陳世鑒縣長率隊赴鄉查辦、

昨國府委員會議
司法院長居正與會商議要案

國民政府委員會於昨日上午九時、開第十六次會議、計到林主席、及委員柏文蔚、黃復生、馬超俊、王伯羣等、列席文官長魏懷、參軍長呂超、主計長陳其采、文書局長許靜芝、印鑄局長周仲良、祕書長朱文中等、討論通過例案多件、報告事項共計三百餘件、臨時復邀請司法院居院長與會商議要案、至十一時始散會、

國民政府林主席於昨晨國府委員會議散會後、卽接見司法院長居正、教育部長王世杰、約談半小時許、聞王氏係向林主席請示赴滬、參加全運會開幕禮行期、

陝剿匪軍得手
向吳堡清澗一帶搜剿

【榆林二日電】陝北剿匪總指揮孫楚、現已渡河、駐宋家川、我軍方克旅、正向吳堡及清澗一帶搜剿、

浙民勞動服務
規定工程省縣分別實施

【杭州五日電】浙省冬令國民勞動服務辦法、規定工程分省計劃、縣計劃兩種、關於省計劃者、計水利工程、如濬河、築堤、修塘等範圍、包括十四縣、需經費七萬五千餘元、需人工十四萬餘人、築路共六線、需費七千餘元、需工五萬餘人、營造水源林、計有茗溪靈江衢江甌江等、需費二千元、需工四千人、合需費八萬八千餘元、需義務二十萬餘人、服務期間、自十一月一日起、至二十五年三月底止、服務日期、規定十日、

台灣觀光團
廈市報名人數寥寥

【本報五日廈門專電】廈市府應日領請、組台灣博覽會觀光團、截至五日止、報名僅十七人、該會爲紀念佔台四十年而開、先請會邀各界組織被拒、

廈門氣候突熱
午夜均然時症流行

【本報五日廈門專電】廈氣候三日來突轉熱、五日尤甚、午達九十三度、如盛夏、夜九時亦九十度、時症流行、天氣晴燥、

閩保安隊改編
每團經費由省統籌

【福州五日電】全省保安團隊經費、由當局積極籌措、月定廿二萬餘元、按月由省統籌統支、派員發放、至詳細計劃㊀全省保安團編併爲十團、每團均一律編三大隊、計單位十二個、運月餉每團一萬六千元、㊁以七團分駐七個行政督察區、㊂三團積極訓練、使成勁旅、㊃各團駐地規定一相當時期、輪流更調、

滬商會等
昨晚公宴羅斯

【上海五日電】市商會等九團體、五日晚公宴李滋羅斯、到各團體代表、市商會兪佐廷、地方協會杜月笙、銀行公會陳光甫、錢業公會秦潤卿、中華工業聯合總會王啓宇、國際貿易協會鄔秉文、太平洋國際協會駱傳華、寰球中國學生會朱少屛、國際問題研究會張公權等三十餘人、

同蒲路原永段
昨日開始通車

【太原五日電】同蒲路北自原平、南至永濟間、五日開始通車、全線長九百餘公里、永濟至風陵渡、日內亦卽通車、與隴海銜接、全路共需客貨車九百餘輛、除已訂購七百輛外、其餘百輛、現亦趕裝中、

粵遠東社停刊
因刊載蕭續假新聞

【本報五日香港專電】遠東社發蕭佛成續假新聞、被政會勒令停刊、

晉文獻會成立
搜得宋漢書姓名韻

【太原五日電】晉文獻委員會自成立後、對歷代名人佚著、力事尋訪搜求、收獲頗多、近又在平遙縣、搜得傅青主著東漢書姓名韻二十本、係傅子姪手抄原本、極珍貴、現已交山西書局影印問世、又傅著西漢書姓名韻、左傳姓名韻、各地名韻等、尚在訪尋中、

修正狩獵法
行政院昨開審查會

行政院於昨晨八時開審查會、審查狩獵法施行細則一案、內政財政實業等部、均派員出席、該草案自經實業部擬訂呈院後、上週會兩次開會審議、因條文多需重新修正、至今日始審查竣事、修正草案、下週院會、卽可討論通過、公布施行、

川陝公路
全線下月完成

【西安五日電】川陝公路全路下月底可完成、現陝省劃定甯羌城西南一帶一公里處之地、爲聊接站、

美信濟銀行停業
資本十萬存戶多俄人

【上海五日電】美國信濟銀行、暨霞飛路支行、五日晨停業、該行總行、於民國十六年設於哈爾濱、十七年設分行於呼倫、十八年再設分行於滬、去年始將總行遷滬、哈爾濱改爲分行、資本實收十萬美金、公積金二萬七千餘美金、存戶多俄人、

小評　應該如此
沙

豫省府近下令、禁止各縣紳民爲現任縣長登報歌頌功德、或建立德政碑之類的事情。此舉可謂痛快之至。

本來官吏爲人民服務，已受國家俸祿，薪俸乃其本分，有甚麼功德可稱！在人民方面應該認定官吏之爲民衆謀幸福，無殊僕人奉事主人，是當然的事情，理應受之無愧；如果官吏稍微負責，人民就要大驚小怪，登報頌揚，立碑紀念，那無異視官吏之瀆職爲當然，反視盡職爲例外了，無形中使官吏亦視盡職爲例外，瀆職爲當然，這不是鼓勵官吏肆行搜括嗎？

上面的話，還是善意的假定那些登報建碑的事情，完全出於民衆自動的說法。如果眞有好官使民衆感戴，爲之頌揚功德，已屬反僕爲主了。何況現在之所謂「功德」也者，什九是官吏自捧自吹的「功德」，所謂地方紳士，或者本是官吏的走狗，專以送舊迎新，奉迎當道，受官吏包庇，魚肉鄉里爲事。於平時，對地方官頌揚功德，百計獻媚，官吏更調，則假託民意，藉故挽留，此在官吏爲出臭風頭，在士紳爲拍馬屁，所以這種人口中的功德詞，德政碑，不啻從反面暴露官吏之罪惡。不特功德碑中所說的功德「完全與事實不符」，說不定還位有功有德的長官，民衆正恨之刺骨。試問這種功德碑之異於狗屁者何在？

老實說一句話，在這個瘡痍滿目，哭聲遍野的時候，有職守的人都應該自視欲然，誰也不配受人民的歌頌，誰也不應該誇自己的政績。豫省府之通令禁止歌頌功德，正是理所應爾的。

南京交通銀行儲蓄部廣告

本行辦理　子女教育　子女婚嫁　及置產養老金等　各種儲蓄存款　利息優厚　手續簡便　印有詳章　函索卽寄

電話　新街口本行二二一六一/六三　白下路支行二二四五六/七〇七　下關支行四一二六一/六二

意亞戰興正濃
日內瓦連開重要會議
十三人會國聯政院先後召集會議
墨索里尼提議英意兩國直接談判

【日內瓦五日路透電】昨晚八時十五分、十三人委員會開會、考慮五人小組委員會所草擬之報告書、直至今晨一時始散會、報告書中涉及法律之點、昨晚亦經討論、委員會定今晨十時半重行集議、俾結束其工作、昨晚會議、未涉及提出建議問題、惟今晨或將提出、因東非關戰所發生之新局勢、今日午後行政院將開全體會議、考慮上述之二報告書、行政院先將作祕密會商、繼作公開會議、衆料意代表阿洛錫將澁會發表重要言論、

墨索里尼

【倫敦五日路透電】泰晤士報稱、駐英意使格蘭第昨以墨索里尼來文送交英外相賀爾、來文明白表示、意國在亞行動、並不變更、意相所抱如屬可能、願與英法協定辦法、避免任何步驟、致使戰爭延及他處之決心、來文提議取消地中海各種戒備計劃、俾以誠摯的合作、代替目前之緊張空氣、來文又稱、意國苟非被逼脫離國聯、並無退盟之意、意國將同樣文件送達法總理、

意軍全部前進
改由北面攻亞

【羅馬四日路透電】東非意軍刻已照預定之陣線、全部前進、此間軍事當局預料、意軍改由北面攻入亞境、意屬索馬利蘭大軍、亦將繼以前進、而以哈拉爾之中心點爲其目的物、意兵七萬人現聚集逼近以里特里亞東南隅之處、將攻入亞國東北部之富薩省、駐以里特里亞之海濬河薩白之轟炸機分隊、將協助之、彼等之目的乃在截斷距亞京正東百哩阿華施四周諸山中、及阿華施河流域上吉布帝至亞京之鐵路橋、俾得堵絕軍火與戰品之運輸、

阿杜亞激戰中
亞軍抵抗甚劇

【亞京五日哈瓦斯電】意亞兩軍正在阿杜亞城與埃克斯塞姚之間激戰中、亞軍抗戰甚劇、意軍進攻部隊除步砲兵而外、並輔以空軍與坦克車、但無騎兵、飛機轟炸

亞軍反攻獲勝
雙方傷亡甚衆

【亞京五日國民海通社電】據此間所得最後消息、亞比西尼亞軍隊在華爾克特縣西北部反攻數次、均已成功、故意軍在北路方面之進攻、現已漸趨沉寂、亞軍在阿杜亞與阿克森一帶鏖戰、死傷官兵約在六百至一千之間、意軍犧牲估計、亦復相等、至於達卡茲河以西之接觸、據此間推測、僅屬牽掣敵軍作用、故不甚劇烈、

亞出奇兵制敵
側面進攻意境

【亞京五日國民海通社電】截至昨晚中夜爲止、此間猶未接獲阿杜亞失陷消息、但各方認爲該鎭防軍、因受嚴重壓迫、或將於昨晚午夜向後撤退、此間頃接前線報告、謂有亞軍一萬二千餘人、由阿吉魯率領、業從側面推進、各方聞之無不雀喜、據稱此路亞軍業已渡過馬拉白河、正向意國屬土前進、當地土人亦已相率加入、惟亞軍是否確已突破意軍陣線、抑或僅達意軍防綫之交通道、尙屬疑問、

仍繼續進行、至以意亞兩軍日來接觸情形而論、亞方以爲意軍係以空軍爲主、亞軍則仰仗步兵、其士氣極佳、亞官場人士對戰爭亦抱樂觀、

英相苦口婆心
勸意懸崖勒馬
重申集體安全之義

【倫敦四日路透電】英相包爾溫今在保守黨與統一黨聯合會舉行年會於包納茅斯時、發表衆所殷望之演詞、英相議論大半對亞國而發、但仍籲請意國懸崖勒馬、勿作使國聯行政院工作愈臻煩重之行爲、英相首謂閉關自守、不與外事之思想、最爲危險、歐洲事件將發生影響及於帝國全部之時、不久或將蒞臨、以國家言、吾人不能拒絕與聞歐洲事件指揮吾人政策者、然不獨爲吾人生死所繫之利益、且亦爲國際莊嚴諸言之履行、余認集體安全、可予英國以更大之安全、甚于任何其他政策、吾人所最需要者爲歐洲和平之保持、吾人以爲集體安全與國聯乃保持歐洲和平、或於和平暫時破壞時行使節制計劃之最善方法云、

（英首相包爾溫）

意機開始活動
亞東南部被炸

【亞京五日路透電】意屬索馬利蘭之飛機、現正從事襲擊亞國東南部與加丹省各地點、此間今日接訊、意機曾以炸彈轟擊哥拉白與傑洛古比兩鎭、鎭中之無線電台均曾受損、但未死傷一人、

阿拉格拉失陷
亞人死逾三千

【本報五日上海專電】國民新聞社五日亞京電、意空軍今日又在南北兩方轟毀亞比西尼亞城鎭、阿杜亞、吉馬堤、及戈海均慘遭轟毀、阿拉格拉亦已失陷、死亡之數當在三千以上、大半爲無辜平民、亞軍現正奮勇抵抗、意軍攻擊阿杜華附近各村落、現已發生激戰、亞皇今晨通令各國僑民一律退出猶勒大華、該鎭現爲意軍東南兩路最近進攻之目標、

美禁軍火出口
實施中立法案

【本報五日上海專電】國民新聞社五日華盛頓電、國務院今日頒行最近通過中立法中之軍火裝造及出口條例、目前歐洲形勢緊張、此舉殊堪重視、惟是否將封鎖軍火出口、則未詳、又電、接近政府者消息、羅斯福總統卽將承認意亞二國業已開戰、黃昏之前、總統將下令封鎖軍火運往交戰國、

國聯態度曖昧
不敢謂意侵略

【本報五日上海專電】國民新聞社日內瓦電、今晨得悉、十三國委員會之報告書、避免直稱意大利爲侵略國、又路透社倫敦電、亞國電國聯、請援盟約十六條第二節、對意加以制裁、

日不作左右袒
重光昨日表示

【東京五日路透電】聞昨午英使克萊武往訪日外次重光葵、外次曾告以日本既不袒意、亦不袒亞、日本於國聯考慮意亞爭議時、不能解釋或表示其對此事之態度、外次并建議國聯會員國、包含英國、應首先闡明其態度、蓋此爲歐洲問題也、

法閣會議決定
反對武力制裁
海軍助英附有條件

【巴黎四日哈瓦斯電】本日午後閣議、一致決定、㊀對侵略國不採取武力制裁、㊁法國準備參加對侵略國之經濟壓迫、至於封鎖則應認爲係一種軍事措置、但若以逐步漸進方式施行封鎖、俾同時可用各種努力以謀武力衝突之停止、則法國亦準備加以一試、總之法國政策之要綱乃在尊重對國聯所擔任之約束、但應以國聯行政院一致通過之建議爲其最大限度云、又英政府日前向法國詢問、如地中海英艦遭襲擊時、法國採取何種態度、此項復文、已於今晚送交駐英法使考賓、轉遞英政府、略謂將來倘因執行某種行動、而發生事端、且此種行動事前會徵得法國同意、且爲法國所贊同者、則法國當接受其一切責任、更有進者、法國願以海軍援助英國、但同時英國亦必允許將來歐洲大陸發生同樣情事時、英國對法國亦應作同等之援助云、

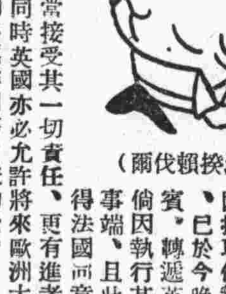
（法揆賴伐爾）

國際寸言
法國態度

法國態度，頗使英國失望，㊀法國閣議已正式決定反對武力制裁；㊁對於地中海海軍援助一節，法國答覆雖不反對，但有二重要保留，英國在地中海行動，須徵求法國同意，否則法國不願援助，換言之，英海軍如實行武力制裁或封鎖而被意軍攻擊，法國無援助義務，除非事先法國已贊同武力制裁。這樣看來，武力制裁的希望已甚微了。

津市稅收日減

【天津五日電】津財政局稅收日減、據與上年同月份比較、計八月份減收三萬元、九月份減收六萬元、損失數字可驚、

要聞簡報

◇川鹽源源運陝
◇馮壽彭部開易平駐防
◇浙贛路南玉段工程有進展
◇蘇新聞學社今日成立
◇蒙政會促各委出席大會
◇財部昨調派四菸酒稅局長
◇國府通令採用簡體字表
◇全運會游泳賽秩序公布
◇實部取締蠶種避免檢查
◇滬市足球隊昨勝英及斯

時人行蹤

▽唐有壬陳策昨赴滬
▽褚民誼昨晚由滬起程來京
▽程天放昨由杭返滬
▽秦德純今日赴平
▽商震昨晚由平到津
▽刁作謙昨抵滬

首都新開
天一綢緞棉布局

重陽佳節　驚人貢獻

提倡都市美化
發揚新運精神
適應社會需要
解決衣着問題

地址　中華路三山街
電話　二一四八九號

留德醫學博士譚守仁

主治婦內外花柳科

診所新街口中山東路七十二號(住宅山西路珞珈路十六號)

門診上午十至十二時 下午二至五時 下午五至七時在住宅應診

電話二二〇九三(禮查飯店轉) 三一六八二(住宅)

重編諾那呼圖克圖應化事略啓事

金剛上師諾那呼圖克圖應化事略前歲印行數千部因之而皈依結緣者各獲一部 大師者遍海內外現復有人發願欲得此法本同人爰重編改訂付印以應海內外七衆弟子之請求篇幅增加每部約需大洋五角郵費在內計兩千部不另贈送欲購者請函或親至南京黨公巷中華照相館汪鑑榮處接洽至十月十三日爲止不再展期有願捐資者足證宏願歡迎亦請與汪鑑榮接洽

編印金剛上師諾那呼圖克圖應化事略經理人汪鑑榮啓

津浦鐵路南京營業所舉辦滁州旅行

楓含夕照，菊綻東籬，醉翁亭爽氣迎人，瑯琊山秋色如畫，正宜乘興出遊，一領略郊原景色也。

日期十月六日(星期日)

票價來回三等車每位一元

時間晨六時四十五分齊集下關澄平碼頭七時乘華勝輪過江七時三十分乘七十一次車離浦口 下午五時十分齊集滁州車站五時三十分乘二十一次車回浦

代步請在購票時接洽預定

票售地址新街口本路營業所 電話二二一五二 二一三二三 二三三五二

中國人應用中國貨

發光明 彈簧燈絲 不怕震動 電費省

華德花牌

各埠電料行大公司均有出售 上海華德工廠出品

好樂泡 每只叁角弍分 華德 WHA TEH

南京印刷公司

價廉迅速

信封信箋 賀柬名片 中西書籍 單據報貼 各項證書 賬簿表冊 雜誌報章 講義刊物

印刷精良

地址成賢街 電話31767

新亞服裝商店

新貨續到 特別犧牲

開幕旬日●名震首都

高等貨 犧牲品

△不誤期走樣

香港毛海立司西裝 每套四十五元
高等全花花呢西裝 每套五十元
永不變色花青嗶吱西裝 每套四十元
海立司呢西裝 每套十八元
海立司呢中山裝 每套十八元
海立司呢學生裝 每套十八元
海立司呢女大衣 每件十五元

△不偷工減料

地址：中山路財政部對面

南洋美術照相

繼續減價三天

本館不惜犧牲繼續備券五百張從速購之勿失交臂

二元照相類 可得廿四寸放大一張

一元照相類 十八寸美術相一張 十二寸美術相二張 八寸美術相四張 六寸美術相三張 四寸美術相一打 二寸美術相一打外贈登記片六張

冲晒滿洋壹元 奉贈放大壹張

地址中山東路中央飯店東首

肺

居人體最高位置、且極嬌嫩、肺病、則心腎脾胃亦隨之而病、而生命危矣、欲謀轉危爲安、非服扶正養陰丸不爲功、此丸倡始於粵、而銷路遍於國內海外、其功效之偉大、概可想見、深願世之有肺病者、及咳血內傷者、試一服之便知奇妙、語云、得之則生、此丸之謂也、

廣州市槳欄街 位元堂發行

南京夫子廟東 嶺南藥社經理

浙寧明記木器號十週紀念大減價一月

自十月二日起至十一月二日止 特將全部木器一律犧牲出售歡迎各界參觀

地址：中華路府東街 電話：二一七一三號

製造廠：莫愁路八十七號 電話：二一六七三號

朝報 津浦鐵路簡明行車時刻表

民國二十三年七月一日起實行

站名	通滬平車 301	平浦通車 305	津浦快車 21	浦徐混合 71	徐濟混合 73	濟津混合 75	濟津混合 77
北平	15.05	18.50					
天津東站	18.20	22.20	8.50				
天津總站	18.40	22.45	9.30			12.05	17.00
天津西站	18.53	23.01	9.47			12.20	17.20
滄州	21.39	2.30	13.22			15.58	21.57
德州	0.20	6.15	7.03			19.47	2.20
濟南府	3.33	10.16	20.54		7.25	23.35	6.05
泰安府	5.42	12.42	23.29		10.33		
曲阜	7.14	14.37	1.24		12.50		
兖州府	7.50	15.30	2.26		13.46		
臨城	10.10	18.20	5.15		17.15		
徐州府	12.11	21.02	7.45	6.10	19.30		
蚌埠	16.19	2.20	13.23	12.30			
滁州	19.36	6.23	17.30	18.17			
浦口	21.15	8.00	19.00	20.20			
南京	24.00						
上海北站	7.45						

站名	滬平通車 302	浦平通車 306	浦津快車 22	徐浦混合 72	濟徐混合 74	津濟混合 76	津濟混合 78
上海北站	16.00						
南京	23.15						
浦口	1.40	19.15	10.00	7.35			
滁州	3.05	21.06	11.40	9.37			
蚌埠	6.38	1.13	16.11	15.12			
徐州府	11.05	6.30	21.30	21.55	7.20		
臨城	13.05	8.38	23.45		9.59		
兖州府	15.47	11.42	2.55		13.22		
曲阜	16.14	12.08	3.23		13.56		
泰安府	18.15	14.27	5.42		16.45		
濟南府	20.45	17.05	8.28		19.13	12.00	23.00
德州	0.25	20.52	12.10			15.41	3.26
滄州	3.29	0.31	15.48			19.18	7.34
天津西站	6.30	4.13	19.38			22.58	11.50
天津總站	6.55	4.40	20.10			23.10	12.03
天津東站	7.30	5.20	20.20				
北平	10.21	8.19					

中國通商銀行儲蓄部

欲免他日竭蹶 現在就當儲蓄 手續極稱簡捷 詳章承索即寄

地址 南京新街口

南京大戲院

時間 日戲一時半 夜戲七時半

價目 日夜 八角 四角 二角 對號 正廳 普通 加捐

日戲一時半

朱淑儀 筱琴芳 孫鳴卿 張國威 常立恒 孫衡瑕 客串謝君 黃寶岩 劉筱衡 周福珊

武家坡 吊金龜 懷都關 汾河灣 神亭嶺 汴梁圖

夜戲七時半

張國威 黃寶岩 劉筱衡 孫鳴卿 常立恒 孫衡瑕 周福珊 劉筱衡

太平天國 賀后罵殿 珠簾寨 抱妝盒

更新舞臺

地址太平路科巷內 電話二一三三五九號

樂業藝化京劇團

特聘馳名文武老生老旦 楊瑞亭

特聘初次到京唱做全才 孟鴻茂

特聘老生石峯雲 特聘花面孟卿變 特聘小丑小鴻茂 特聘老生那幼安

星期六日 日戲十二時半起五時半止

王蕙芸 陳筱穆 綺羅香 藍月春 大登殿 殺惜 周瑜歸天 厲慧良 厲慧敏 張韻樓 陳筱穆 珠簾寨 賢孝子 追韓信

今晚夜戲七時半起十二時止

綺羅香 陳筱穆 張韻樓 藍月春

八本 彭公案 九本

碧眼金蟬出世盜玉馬

座價 對號八角 花樓六角 正廳五角 包廂三角 頭等二角半 (捐稅在內印花)

日戲座價 五角 四角 三角 一角半

現已來京即日登台

世界大戲院

◇◇◇◇注意明日本院特別好消息◇◇◇◇

今日兩大巨片

價目 二角 三角 外加捐稅

時間 二時半 八時一刻

全部對白有聲名作 胡蝶主演 收音清晰國產極品

姊妹花 再生花

佳片再臨・人人宜看・劇情連接・一氣呵成

本年度中國劇壇最偉大貢獻 上海劇院男女演員登台表演

五幕・古裝・歌・舞・樂・劇

西施

編劇兼總導演陳大悲 導演顧文宗 樂曲指揮陳歌辛 舞蹈指揮吳曉邦

飛燕驚鴻的浣沙舞 降龍伏虎的將干舞 翥鳳翔鸞的蘇台舞

悱惻纏綿的思鄉曲 清幽綺麗的浣沙歌 悲壯熱烈的薪胆歌

偉大的劇旨。香豔的事蹟。美妙的歌舞。神化的表演。

注意地點 注意日期

中央醫院 掛號時間一覽表

科別	內科	小兒科	牙科	泌尿科	外科	產婦科	眼科	耳鼻喉科	骨科	皮膚科	肺癆科
普通號	每日上午九時至十一時	每日上午九時至十一時	每日上午九時至十一時	每星期二四六下午一時至三時	每日下午一時至三時	每日下午一時至三時	每日下午一時至三時	每日下午一時至三時	每星期一三五下午一時至三時	每星期一三五下午一時至三時	每星期二四六上午九時至十一時
特別號	每日下午三時至四時	每日上午十時至十一時	每日下午二時至四時	每日上午十一時至十二時	每日下午三時至四時	每星期一三五上午九時至十一時 二四六下午二時至四時	每日下午四時至五時	每日下午四時至五時	每日下午三時至四時	二四六上午十時至十二時	每日下午三時至四時

附註（一）診病時間特別掛號順序 診看普通號上午十時起下午自二時起（二）凡掛特別號及急症號者均在此項掛號處掛號（三）急症掛號不限時間（特別祇以確係急症而需即刻診治者爲限）（四）病人來院掛號後即時診券各科註冊診如須轉科者（例如內科轉外科是）其所掛之號不論何種除牙科外在當天內均可適用隔日重行掛復診號（五）各種診券未經本院蓋章者概作無效除牙科診券有效期間爲六個月外其他各科普通診券可長期應用倘有遺失須即行納資補券（六）例假日及星期日除急症外普通及特別掛號停止

金城大戲院

地址下關商埠街 電話 樓上四一七一一 樓下四一八四八

時間 日戲一時半起 夜戲七時半起

價目 日戲二角 三角 四角 夜戲二角 四角 六角 捐稅在內

名振華北評戲大王青衣花衫

芙蓉花

張九鳳 劉金喜 林幽鶯 蓋雲樓 林豔鶯 王萬良

六號日戲 百觀不厭好戲 鍋爨老媽

六號夜戲 後部二度梅

本院特約 江南汽車 今天起 廉價送客進城 由本院至鼓樓大洋一角 新街口碑亭巷一角五 夫子廟二角

明星大戲院

開演平劇

時間 夜戲七時 日戲一時半・

價目 對號一元二角 頭等六角 二等四角 外加捐稅

對號票每日上午十時預先出售

各界來函特別挽留

唱做老生 王星垣 著名老生 金鶴年 小派丑旦 臥雲居士

青衣花衫 楊維娜 譚派鬚生 奚嘯伯 架子花面 董俊峯 大武生 馬麒麟 勇猛文武花衫 陳美英 滑稽小丑 王法橋

特煩准演雙齣好戲

今天日戲下午一時開演：陳美英 別窰；陸平如 狀元譜；馬麒麟 益都淚；董俊峯 金鶴年 頭二本忠孝全；楊維娜 奚嘯伯 臥雲居士 馬殿 紅鬃烈馬由武家坡至登殿

今天夜戲下午七時起演：陸平如 八義圖；馬麒麟 周瑜歸天；金鶴年 拾黃金；臥雲居士 徐母訓子；董俊峯 牧虎關；楊維娜 女斬子 新蘆花湖；奚嘯伯 金鶴年 十道本 宮門帶

明天道、誠神教、超科學、砭術數、

阮印長著 空前祕籍

造化通

發售預約 預約費洋一元 樣張函索附郵一分即寄 預約截至本月底止

牠是渡過一九三六年・恐怖世界之指南針・

自救救人・不可不讀・

文字淺顯・人人可讀・

預約處 本京門帘橋聯華印書館 本京百子亭三十六號阮覺君 上海赫德路昌平路口慈航學校許正學君

新都餐廳

地址新都大戲院對過 電話二一三七三

晨點——精美細點香茗奉送

筵席——山珍海饌工術美化

小酌——名目衆多隨心所欲

和菜——菜肴豐富確合經濟

中西(菜)(點)——全國首創匠心別具

陽城湖(蟹)——遣人常駐收集挑選碩大無朋

本市征工興辦水利 決組國民勞動服務會

市府會商已擬定組織草案 對築堤浚河造林正籌經費

征工辦法遵蔣通令辦理

市政府前奉蔣委員長電令、飭自本年十一月至明年三月、爲徵工興辦水利季節、厲行國民勞動服務、並限期先將興辦水利工程規劃繕明呈報、市府當交工務社會兩局草擬實施辦法、昨並由市政府召集工務社會兩局負責人員、會商進行事宜、積極辦理、記者茲探誌各情如次、

◇組委員會協力進行◇ 昨日出席者、市府專員段麟郊、工務局長宋希尚、科長梅成章、工程司馬育騏、社會局長陳劍如、科長鄒樂畬等、對徵工興辦水利計劃、有詳細羅列、商定進行辦法多項、惟以事關京市整個水利工程、決籌組織南京市國民勞動服務委員會、將請各關係機關派員參加、共策進行、昨已將組織草案擬定送呈市府、提出下次市政會議討論決定、

◇水利造林將籌經費◇ 據記者探悉、將來徵工興辦水利、如培修本市四鄉及沿江堤埂、疏浚河道、興造林區等、均爲當務之急、經費亦尚須相當籌擬、爲厲行國民勞動服務、徵工辦法、悉依照蔣委員長通令辦理、

工廠衛生設施 和平門各廠檢查完竣

實業部中央工廠檢查處、注重工廠衛生設施、決先從本京各工廠着手調查、前經聯合各關係機關、成立南京市工廠衛生實施指導委員會、並分設工廠衛生所、主持診療事宜、現查本京已履行登記、參加組織之工廠共二十餘家、該會施行初步檢查工作、經於上月底、派定檢查員、視察和平門區及城內各工廠內部衛生設置、檢查是否有妨礙工人衛生情事、分別填表具報、以憑改善、據悉、各廠昨日已視察完竣、將彙成總報告、送會考核云、

總理銅像模型 林主席等審查

審查結果無一能達標準 指定五人作品限期重做

首都各界建立總理銅像委員會第二次徵求之總理銅像模型、該會前假考試院大接待室陳列、此次參加者計十五人、已於三日下午四時、舉行審查會議、到林主席、戴院長、孫院長、居院長、葉楚傖、陳果夫、鈕家倫、王祺、陳樹人、褚民誼、馬超俊諸先生、該會負責人均在場招待、審查歷三小時之久、僉以此次成績、較第一次進步、然仍無一能達到所希望之標準、各審查委員發表意見甚多、結果就陳列之成績中、指定李金髮、陳錫鈞、梅雨天、黃浪萍、滕白也、(以姓氏筆劃爲先後)等五人之作品、爲第二次初選當選、令其在京重做模型、限三個月完成、再行就中選定一人承造總理銅像、并推孫哲生、戴季陶、陳樹人三先生負責指導云

南京車站 國貨販賣所 房屋竣工招商承辦

鐵道部爲推銷國內各地農村土產、充裕農民經濟起見、前命京滬津浦各路局會、擇定交通繁盛路站、設立國貨販賣所、並限期完成房屋建築工事、以便招商承辦、茲該部以京滬杭甬新建之南京站及上海北站兩處國貨販賣所、業已竣工、特經核准公告、招商承辦、定本月十五日正式開標、據聞將來各地販賣所營業所售貨物、以當地土產民間工藝出品、及各項日用國貨、以供旅客之需要、至各站設所試辦期、定爲一年、承辦期以三年爲限云、

市府撥款六百元 充預防白喉經費

衛生所免費注射預防針

京市近日發現白喉症、患者日有數起、極易傳染、頗爲危險、市衛生事務所已嚴密注意、如有是項病症求治、即送下關傳染病院、隔離治療、並呈市府撥款六百元、充預防白喉經費、各診療分所均爲市民免費注射預防針、同時由健康教育委員會注意各校學生預防、分發「可怕的白喉」傳單、普遍宣傳、使市民注意、據衛生事務所所長王祖祥昨語記者、白喉爲急性的危險傳染病、患者亟應立刻送醫院診治、治法宜注射「白喉血清」最爲靈效、注射愈早、效力愈大、所以不容一刻之慢忽、凡接近患白喉的人或晤談或同食同睡均能傳染、預防之法、應從早注射「類毒素」白喉預防針、現由本所各診療分所、完全免費注射云、

國府路大火 軍服店失愼延燒三家

【本報專訪】昨晚七時十五分、國府路三百六十二號萃華軍服店忽告失愼、一時濃煙突冒、警笛狂鳴、因火勢過猛、遂延燒至三百六十四號及六十六號、三所房屋、付之一炬、迨救火車趕來、遂告滅息、聞該店失愼原因、係電燈火表走電、當時老闆並未在店、遂由該管警局、將火首老闆娘帶局訊辦云、

四川三星離京 赴滬參加明星助賑會

【本報專訪】這次在南京轟動一時的「峨嵋山下」主演人、黃侯、黃今、黃美、已於日昨離京、據黃侯小姐函告記者、前往鎮江、表演數日、即將赴滬、參加電影明星助賑遊藝會、然後溯江西上、九江漢口、當有短時間的躭擱、下月中旬赴西康、進行拍攝第二部影片工作、想明春黃氏三姊妹新作、又可與都中人士會晤矣、

曾孟樸追悼大會 今日在常熟舉行 文藝界擬爲鑄像

文藝界巨擘曾孟樸先生、自本年六月在原籍常熟逝世後、各地文藝界及曾氏生前友好、均深致悼惜、本月六日重陽節、特聯合在常熟假曾氏息影之虛霩園、舉行追悼大會、上海各地文藝界前往參加者甚衆、本京原亦有數十人前往致悼、惟以開會時間倡促、已由曾公嗣來電表示婉謝云、又各地文藝界以曾公生前供獻甚多、擬根據國外文豪如托爾斯泰、器俄、歌德、莎士比亞等身後先例、請曾公家族、將曾平日起居勤用房屋、傢具、書籍、保留在世時之原狀、作一紀念室、公開任人隨時憑弔、又擬組織委員會、爲曾公刊印全集鑄銅像云、

常州兩畫家

老畫師致力花卉創作 楊鐵華以書法寫山水

◘筆祇一枝話分兩頭◘

【本報專訪】這兩天天氣陰晦、秋風蕭颯、風雨重陽的日子到了、登高、怕的是腰脚不濟事、不如看看畫展吧、好在這幾天裏、太平路的大華飯店、內橋的青年會兩處、現成有兩位常州畫家在開個展、我一個人去負手展玩、倒也『蠻寫意格』、可是筆只一枝、話分兩頭、待我來分途介紹吧、

▲先寫一位老畫師 如果要論起常州的話、那末自來就以畫家著名的、南田老人惲壽平、因爲他畫山水畫不過虞山王石谷、所以他就甘願不和石谷競爭、專門致力於徐崇嗣的花卉、來作一鳴驚人、所以不論常州人的畫則已、否則畫花卉就是常州人的本色、尤其是惲派、可是惲派的花卉、到了今天、也成了絕路、因爲畫法工整、纖巧、細緻、全沒有一點宇宙自然間的力量、表現出來、因此常州畫已經不再爲近代人所注意了、

王聞鈞是一位五十來歲的老畫師、他從前當然對於畫花卉是下過苦工的、他的深知惲派的花卉、已經不爲人們所重視、他就在常州人的花卉畫家中、再參酌了湯潤之法、左靜芬法、來從事改變作風、不但這樣、他還用着浙派「聽山翁」的古法了、來畫花卉、他的勾勒花瓣、是有稜角的、很恣肆、很大胆、如果要覓一個浙派畫家來比方、那末任阜長就是一個先例、

他不但這樣、他還因爲畫花卉而藝花。中國本的月季紅、有好幾十種、牡丹、芍藥、他家裏都蒔植得很多。而菖蒲一種。也種得不少、他有時候興趣忽來、就對花寫照、倒是個廢棄舊稿本、從事創作的老畫師呢、

▲再談一位山水畫家 中國人畫山水、不叫畫而叫做『寫』、我們顧名思義、『寫』這一個字、當然要仰仗畫法的、否則任你畫法高超、而寫字不好、始終是個『畫匠』、決不會出名的、

論到常州人的寫字、近人中我只佩服一個莊蘊寬、他寫北碑的工力、不在康南海之下、而常州人中的開風纖起的、也很多、其中楊鐵華就是一個、鐵華的作字、據他自己對我說、是得力於張猛龍清頌碑、但是在我看來、尚不祇這一種、因此他用寫北碑的腦力來作畫、自然沉着、超脫、輕鬆、有力量、他自己說是致力宋元、旁及明代名作、這是當然的、他既有這樣大的腕力、自然不屑屑於清代四王的匠家之畫哩、不過『曲高和寡』、也許人們的眼光、見不到這些地方、那末豈不是枉然嗎、

◇ ◇ ◇

新都大戲院 今天 二時半 五時半 八時半
天字第一號美藝明星 桃樂絲德里奧
富麗浪漫熱情歌舞偉構
十五明星八百美女合演結晶
熱浪滔天 香風遍地
薔薇處處香
極熱豔之能事 盡美藝之大觀
六大場面 使你看得心兒開花兒眼出火
今日上午十時開映 特別座價 樓上四角 樓下二角
李屈賽傑作 媒人記者

首都 今晨十時半加映優待早場樓上下一律大洋三角
今天偉大獻映 (二時半·五時半·八時半)
梨花夫人
舞台藝人王美玉主演
婦女怎樣去求新的出路？夫妻怎樣才能永久相親愛？本片將給你以明白的答覆。
全部有聲對白歌唱
一片片的心血，澆成一幕幕的好戲，玉成影片公司偉大出品
王君達編導
(華威貿易公司發行)

中國國貨銀行信託部
代客買賣有價證券－公債－庫券等
手續簡便 行市靈通
地址 本京新街口北首十一號
電話 二三九七二

中國 哲學命相之評論
四書孔子已言不知命無以爲君子世間命數術之亦夥矣、均用八字推算、皓首窮究、實地試驗而不能全數可靠、遺譏與俗人實也現有
曲阜孔憲和先生 寓南京中央飯店一二二號已經六年精究八字加上七政二十八宿飛星之術、果有奇應準確並世無二、敢爲知命君子之告、資費一元
指引內中奧妙確有精微可靠 前東南大學教授顧實謹啓

赤道人談命處遷移啓事
敬啓者近因原址翻造、現遷移至中山東路大陞城巷三七號門牌(即中央飯店後門斜對角)照常設硯如蒙來賓下問、請駕臨該處毋任歡迎此啓

同德堂壽材局
專售 眞正陰沉 金絲香楠 紅心油杉 川貴柏木 洲桐圓心 獨幅八仙 各種式樣 一應俱全
地址花牌樓松濤巷內 電話第二三七三一號

京市體育表演盛舉 今日三大集會

游泳·籃球·摔角

楊秀瓊等表演節目精彩 籃球代表隊舉行握別賽 摔角比賽三組最後決賽

首都各界救濟水災募捐委員會、爲籌募捐款賑濟災民起見、曾電請名聞中外之香港游泳隊楊秀瓊女士等來京表演、并派遊藝股主任戴策赴上海歡迎、已誌昨報、茲聞楊秀瓊女士等隨同派往歡迎之遊藝股主任戴策、乘昨夜十二時由滬開行之特別快車、於今晨(六日)七時抵京、計同來者有楊氏之尊翁楊柱南先生、姊楊秀珍女士、及該隊游泳名手陳振興黃錫漢等一行多人、

▼游泳 表演時間、爲今日下午三時、在中央游泳池舉行、門券分五角、一元兩種、(一元票僅百張左右)售票處所、中央游泳池、安樂酒店、新街口中國旅行社、游泳表演節目如下、楊秀瓊、五十公尺捷泳、仰泳、俯泳、風車泳、楊秀珍、五十公尺仰泳、俯泳、風車泳、陳振興、男子五十公尺、仰泳、捷泳、潛水泳蝴蝶式、俯泳、黃錫漢、男子十二種跳水式、

▼籃球 中央黨部籃球隊、以此次京市男子籃球代表隊、實力雄厚、大有併吞六國、掃蕩天下之勢、該隊爲預祝其勝利起見、特製就象徵黨徽之綢旗一面、上綴「金標在握」四字、定今(六)日下午四時、假公共體育場行贈旗禮、由中央黨部祕書沈君匋親自頒贈、同時並爲觀摩球藝計、兩隊約定於贈旗禮後、再作友誼比賽一次、代表隊近日聯絡愈佳妙、前在青年會戰中央、與在賑災籃球賽戰從前時、已充分表現、中央除原班人馬外、又新添一員健將、此人姓金名飛、屆時兩雄相遇、必有精彩演出也、代表隊張長清、唐寶堃、張長江、李公瑜、李震中、魏海清、王士選、高長明、吳文忠、趙志華、

▼摔角 勵志社主辦之第一屆摔角比賽、分甲乙丙三組、自開始交鋒以來、精神極爲振奮、而觀衆之興趣尤爲濃厚、角逐結果、甲組中、劉保華與朱榮年、相持未決、乙組中、第三角姜海泉得勵志部冠軍、丙組中、黃國楨得勵志部冠軍、楊振坤得志部冠軍、茲定於今(六)日下午二時假勵志社大禮堂、乙丙兩組作最後決賽、甲組朱與劉重賽一角、以定名次先後、比賽關係錦標得失、屆時當有一番惡鬥、此外勵志社爲增加觀衆興趣起見、俟比賽完竣後、再特請首都摔角名手暨中央國術館男女學員舉行表演、因地位關係、外界觀衆請向勵志社問訊處預先索入場券、以三百張爲限、概不收費、凡社員則憑證入場、比賽秩序如次、丙組(二時起)黃國楨對楊振坤、乙組(二時一刻)張文廣對姜海泉、甲組(二時半)劉保華對朱榮年、

大中國商場 昨日正式開幕

請閻勤女士剪彩

大中國商場昨日舉行正式開幕典禮、特請市黨部閻勤女士剪綵、同時舉行大廉價一個月、並附有機器贈送開幕紀念品、

馬衡昨談 拍賣故宮皮貨

補充建築保管庫經費

故宮博物院院長馬衡、因事於昨日上午赴行政院訪參事滕固晤商、記者昨晤馬氏於政院、詢以故宮拍賣皮貨、及在京建築保管庫事、據馬氏答稱、拍賣故宮皮貨、因建築保管庫經費、尚嫌不敷、故擬舉此、以所得補充不足、何日拍賣及辦法等、須待下屆理事會議討論決定、至於在京建築保管庫、自勘定朝天宮地址後、即進行設計一切、現俟一部份機關遷讓後、即可興建云、

◇ ◇ ◇

雙十節 國貨陳列館 舉行六週紀念

昨函請各界派員參加

國貨陳列館、定雙十節上午十時、在該館舉行六週年紀念、昨特函請各界派員參加、茲錄原函如下、敬啓者、本館自十八年成立以還、仰承實業部及各方之監督指導、竭其棉薄、從事於國貨運動、迄今屆滿六載、年來外貨傾銷、國產品幾無插足之地、農工商業、日瀕絕境、本館懍於使命之重大、非積極宣傳、不足以喚民衆服用國貨之信念、爰定於本月十日上午十時、在本館大禮堂舉行六週紀念會、藉以擴大宣傳、素承匡扶、屆時務希推派代表、光臨指導、無任榮幸之至云、

天氣報告

國立中央研究院氣象研究所、十月五日下午七時三十分發出天氣報告云、

㈠本京未來二十四小時內天氣陰、或有雨、風向西及西北、風力和、

㈡五日本京天氣陰有雨跡、最多風向北北東、溫度最高二三·六度、最低一九·二度、(攝氏)

京話

注意對「鄉民」的信用

耿

江甯自治實驗縣，比別的縣多一道衙頭。這道衙頭所比例負担的責任，也够重了！可是這幾年來，江甯自治實驗縣所給予老百姓的印象，怎樣呢？誰也不敢為之保證。如本報昨日記載蠶種成績一事，如何不叫鄉下人失望？蠶農憑自己的經驗，尙可取得相當的收穫，在所謂蠶桑改良捐的苛徵之下，用官廳散放的蠶種，四千多張只收得百十担乾繭，這還成一回什麼事？我勸江甯縣政負責者，以後多注意此點，不要把鄉下人對於自治實驗的信用摧毀完了，那時便有良好的新政，也鼓不起鄉下人的熱情了！

× × ×

陸介夫重婚案 昨日第一次庭審記

施淑俊黃其清同時具控 陸父唆使重婚百喙難辭 汪院長親臨旁聽

【本報專訪】轟動一時之本京名畫家陸小川之子介夫、重婚遺棄一案、已疊誌本報、昨日上午九時、開第一次公開庭、是案早已滿城風雨、街頭巷尾、每引爲談助、蓋各方皆屬知名之士、宜其引起社會之注意也、庭訊開始、新任首都法院代理院長汪兆彭氏、(即該院院長)亦列席旁聽、益足徵該院對本案之注重、案情雖不及牛蘭等案之重且大、而其中情趣、實超過之、茲將案情及庭訊經過、臚誌如左、

◇檢察官起訴書◇ 江蘇江甯地方法院檢察官起訴書、(上略)右開被告、民國二十四年度偵字第一五五四號、重婚一案、業經本檢察官偵查完畢、認爲應行起訴、茲特將犯罪事實證據及所犯法條、開列於後、緣陸長齡陸許氏之子陸介夫、於民國十八年間、娶陸施淑俊爲妻、生有一子、名天保、現年六歲、嗣夫妻反目、陸施淑俊歸甯母家、陸介夫提起離婚之訴、陸施淑俊反訴同居、經本院民庭判決、將陸介夫之訴駁回、陸介夫應與陸施淑俊同居、陸介夫不服提起上訴、經三審判決、駁回上訴、確定在案、但陸介夫、仍未將陸施淑俊、接回同居、嗣有黃劉氏者、挈其女黃其清、自江西原籍來京、會租住陸長齡房屋、陸介夫、對於黃其清、頓生情愛、陸長齡、陸許氏、誘稱其子並未結婚、乃挽黃其鉦、傅賓來及其妻傅張氏爲媒、向黃氏議婚、於本年三月二十四日由陸長齡親筆填寫訂婚憑書、雙方蓋章、交換婚戒、並由陸許氏託傅張氏交付財禮四十元、旋於四月十四日、在木匠營一號、陸介夫與黃其清、正式結婚、填有結婚證書、由黃其鉦、傅賓來夫婦到場證明、並於結婚前一日、由陸許氏續交財禮六十元、及金鐲等件、旋即遷居於陸長齡家中、至八月間、陸介夫與黃其清、又告反目、黃其清、乃於是月二十二日、返至母家、遂狀訴被告陸長齡父子重婚遺棄等情、正偵查間、陸施淑俊、亦具狀訴被告等重婚遺棄等情到院、查陸介夫與黃其清、在木匠營一號於四月十四日、舉行結婚、非特有結婚證書可憑、且經訊據介紹人黃其鉦、傅賓來、供證屬實、按之民法第九百八十二條規定、是項婚姻、業經成立、陸介夫、誘稱並未結婚、自係事後狡賴、該被告以有配偶之人、而與不知情之黃其清重爲婚姻、顯犯刑法二百三十七條之罪、陸長齡、誘稱其子並未結婚、挽黃其鉦介紹、業據黃其鉦供證無異、而訂婚證書、係該被告所塡寫、訂婚戒指、亦由該被告等派人送去、已據該被告供認不諱、雖陸許氏、堅不吐實、但訂婚及結婚時財禮共洋一百元、係由陸許氏交付與傅張氏轉交與黃劉氏、於結婚日、且經到場、業據黃劉氏供明歷歷、是陸介夫與黃其清結婚事情、均由陸長齡、陸許氏主持籌備、情節顯然、其爲教唆陸介夫犯重婚罪責、雖百喙難辭、應依刑法第二十九條第二項處斷、至黃其清、陸施淑俊、均非老幼、殊屬不[illegible]係無自救力之人、被告等縱不爲撫養、究屬民事問題、要難論以刑事罪、事關於被告等被訴該部分刑罪、應免置議、又黃其鉦、傅賓來、傅張氏、雖均爲介紹人、但不知陸介夫係有配偶之人、尙無幇助犯罪嫌疑、均應免予置議外、爰依刑事訴訟法第二百三十條第一項起訴、(下略)

◇公開審訊情形◇ 昨日上午九時、鄧實蓀推事升座第一刑庭後、本案起訴檢察官馬經權、及原告律師劉昌威、被告律師艾善濟、均按時出席、本票傳原被告及關係人共男女十名、而昨日按時報到者、僅陸小川、黃氏母女及傅賓來四人、陸介夫、則以赴滬求學、抗傳不到、旁聽座中、有一髫裝摩登女子、聞即律師施德霖之第三女、介夫之棄妻陸施淑俊女士是也、鄧推事首問陸小川、陸答姓名年齡籍貫後、即供述黃其清與其子係在外自由戀愛、本人事前一概未予聞問、及至訂婚時、係因黃家託媒請求、因而應允、訂婚時、僅在老萬全菜館、請客一桌、並無所謂儀式等等、當時本人不過一家長地位、儼然是一個蓋印傀儡、蓋印後、即返家、連飯都沒吃、蓋本人素研法律、甯敢知法犯法、事前既未預聞、事後更無主張云云、陸皤皤白髮、耳聵重聽、故答問時、殊費力、推事問其妻子、何以未來、陸答、子赴滬、妻現有病、不能到庭、推事繼訊黃其清、年齡、(答)十八歲、籍貫、(答)江西萍鄉人、住址、(答)本京石觀音五號、推事問被重婚經過、黃歷歷呈述如繪、大意謂先租陸房、被陸家父母子、朝夕慇懃、更托媒說項爲婚、鑄成大錯後、始知受騙、因與介夫反目云云、推事再訊黃母劉氏、(問)多大年紀、(答)四十九歲、(問)你女兒是黃其清嗎、(答)是、(問)你女兒婚姻是陸家托媒到你家來、或是你托媒到他家呢、(答)他托媒人到我家、(問)媒人是誰、(答)傅賓來夫婦、推事又訊傅賓來、據答三十七歲、揚州人、並未做媒、證書上印章是我妻子偷蓋的、我妻子現回揚州云云、嗣黃其清挺身出證傅賓來、當天在場、語塞、推事乃諭今日調查人證未足、改期再訊、陸長齡(即小川)着交五千元保證書、乃退庭、(C)

國民大戲院
新秋鉅片總動員！今天四場：
上午十時加映一場(三角，五角，七角)
保證滿意
觀衆越來越多，連日擁擠！好評愈傳愈廣，一致推崇！
電影皇帝 金燄 首次開口
暨胡萍等十大明星合演
桃花扇
字字清楚 句句動人
金燄爲硬性派中傑出人才，而本片爲金氏首次開口作，發音清亮，吐辭豪爽，與胡萍合唱定情歌，刺激興奮，壯麗無比。
聯華影業公司發行 全部有聲對白歌唱

婦女與家庭

第九期 每逢星期日出版

婦女往那裏去？

我們不幸的生在這新舊過渡的時代，——尤是不幸的生在這經濟落後的國家。眼見得一切的一切，都呈了一種崩潰的狀態。失業的人們，到處成了一個最嚴重的問題。婦女呢？一談到這問題，更是無辦法了！在一般人的眼光看去，思想上學術上，顯然比較從前是有了進步。惟其進步愈快，欲望的標準，越是愈大。欲望不能滿足的時候，總是感覺到現實生活的不滿。再退一步說，鄉村的婦女，也不見得人人受過了教育，思想和知識，更談不到，但在這交通便利風會播動的時期，只見得少數婦女在社會上活動，自立的能力，的確有了把握，她們已經是起了一種傾慕的心理；加以這幾年來的天災流行，兵匪殘破，農村一天一天的表現破產，多數的婦女，更不能夠安居家內，不能不出而企圖一種相當的職業，以解決她們的生活。結果是都市裏有人滿之患，有知識和無知識的婦女，爲着生活的驅迫，排擠，搶奪，倚靠的現象，逐漸的暴露在這社會上，到底是束手無策，一無辦法了！

「婦女往那裏去？」這不是一種很嚴重的問題嗎？「到官廳去嗎？」這確是一種少數受過高等教育的婦女惟一志願。女子參政，是天賦人權的天經地義。在近十幾年中，確已實現了！但官廳的用人有限。已經插足者，不見得個個退避賢路，讓你們踏進去。就是能夠徼倖進去了！要是你的靠山一天不穩，也不見得長久站住。結果失業，是時間的問題了！況且在這種新舊過渡的時代，女子的能力，不見得高於男子，而男子的眼光，總是存了一種輕視和侮辱的心理。有志氣的婦女，是不肯去的。

「到工廠去嗎？」這一方面是比較廣闊的了！有知識和無知識的婦女，本來各就她的能力，定她職業的高下。但在今日經濟破產的中國，工廠能夠支持的，究竟有幾家？就上海無錫通州幾處計算，近年因銷路停滯，蝕倒閉的，不知凡幾。失業的人多，這就是造成原因之一。即就手工業而論，江浙的國產絲織物，已經是一蹶不振；皖贛的國產茶業，已經被印度人所奪去；江西景德鎭的磁器，年來受匪患而倒閉者更多；福建的燭業，又不能抵制舶來品進口的巨數。這些比較容納婦女較多的工廠，逐漸的減少。婦女無路可走，在今日一切生產總崩潰的時候，可以說句「此路不通」。

「到廚房去嗎？」近來頗有人高喊着這問題了！「到廚房去」也就是到家庭去的一種別稱。在表面上看起來，本來是婦女惟一的出路，也是婦女天經地義的職責。但是要知道，農村是早已破產，中產的人家，已經在生動搖，不能夠維持他的生活。家庭不能夠撐起，廚房就談不到。大多數的人們，正是因爲生活壓迫之故，壯者已散乎四方，老者已轉於溝壑。那有廚房安然的存在。在今日的中國，高喊着「婦女到廚房去」，恐怕不是目前迫切的問題；而正是目前正待解決的問題。

總之生產力不能夠增高，農村破產不能夠救濟。婦女的職業問題，總是不能得到解決的途徑。我們只看見當局極力注重都市的繁榮，不曾着眼到農村一方面去。有知識和無知識的婦女，成千成萬的回到都市，結果可以說句：「毫無辦法」。（碧城）

對於嬰兒啼哭的注意

絳

年輕的母親們，往往一聽到嬰兒的啼哭，就弄得手足無措，驚惶失色。其實啼哭是嬰兒天賦的特性，因爲嬰兒的肺量極弱，因此健壯的嬰兒每天至少要一刻或哭半小時的工夫，使他的肺量發達，用不着阻止牠的。但是每當嬰兒啼哭的時候，母親應當細察牠的原因，究竟是爲了肚子餓，或睡眠不足，還是襁褓汚溼所致。

嬰兒不在一定的時間爲了要求食物而啼哭，應當予以拒絕。哺乳後的啼哭，必定是爲了睡眠不足，或襁褓汚溼。如爲睡眠不足，就將嬰兒放在搖床中使他安睡；如爲襁褓汚溼，就應當立時更換。

普通嬰兒啼哭的時間，多不大長久，如有哭到二十分鐘以上的，那就有不可不注意的三點：

（一）嬰兒是不是因爲痛苦而啼哭？如是因爲痛苦而啼哭，他的哭聲大概尖銳而斷續，不住地旋轉他的頭部，舞動他的手足，淚液很多。這時候，母親當察其痛苦的原因，設法解除牠。

（二）嬰兒是不是因爲激怒而啼哭？此類的啼哭，例子很多：像要人抱着他玩，愛玩的東西被人奪去或損壞都是。這種哭聲大概是粗厲而有怒容，並且用足亂踢。母親應當好好地撫慰他。

（三）嬰兒是不是因爲調養失宜而啼哭？倘使因爲調養失宜而啼哭，那麼他的聲音是悲哀而無力。關於這一點，母親應當格外注意：怎樣去改良滋養品以明適合嬰兒的體質，或請醫生診察。

◇秋裝◇

鹽的功用

珂

世界上的東西，沒有比鹽的用途再廣的了。一日三餐，少不了鹽。在功業方面，醫療方面，也很重要。而對於家庭日常生活，更是一件不可缺少的用品了。在這里，讓我們介紹一點牠的功用：

雞蛋要藏的長久，可以放在鹽裏面，或浸在鹽水中。炒蛋用鹽比醬油好，不但味道美，顏色也好看，又不會黏在鍋子上。煑蛋用鹽水，殼容易剝落，味道也好。

磁器，象牙，銅類汚穢了可以用鹽擦，容易清淨；擦過了再用熱水洗，連葱氣也可以除去。

炭火上撒些鹽，火格外旺，溫度也格外暖。蠟燭火上放些鹽，會格外亮而持久。火油裏放些鹽，點起燈來也會亮些。

花枝插在瓶裏，先將花的莖端劈開，夾些鹽在裏面，也能持久。

兩張紙用漿糊黏接起來，黏接處每易生皺，只要和鹽在漿糊中，紙就不會縮了。

布上加漿，也要和些鹽，才有光澤，洗濯時也容易去汚。

雇用乳母的經驗談（上）

筠

孩子，是家庭裏和樂的泉源，所以當小寶寶還在母親肚子裏懷着的時候，親戚朋友間，已經把「喜」的消息彼此告訴着，祈待着他的降生了。

孩子唯一的依賴乳汁爲食料，自己母親的乳汁，是最高無上的東西。然而許多的母親，因爲職務忙碌，因了身體孱弱，因了其他的緣故……不能自己喂乳，眞是極可惜的事情。不得已而求其次，就祇得雇用乳母了；因爲乳母究竟是一個人，除了乳汁的溫度，分量，容易調節之外，還可以幫助着照顧孩子。至於牛乳，羊乳，乳粉，在某種情形之下，固然也可以採用的。

乳母和孩子的前途——身體方面，習慣方面……都有着極密切的關係，所以選擇乳母，不能不有嚴密的條件來衡量考慮。現在我把幾條重要的事項寫出來，供給諸位主婦們的參考。

（一）乳母的年齡，最好在二十五歲左右：因爲這個歲數，正是年富力强，乳汁良好的時期；而且她的生育，大概已有二次或三次了。年紀太輕的初次生育的人，雖然乳汁良好，究竟本身的孩子氣太重，缺少一切經驗。太老的呢，乳汁又差些了。因爲年齡是最重要的條件，所以乳母往往瞞大或瞞小。我們必須問她肖什麽？（如肖牛或肖虎？）幾歲結婚的？結婚幾年了？幾個孩子？每個孩子幾歲？丈夫大你幾歲？……這一連串彼此相關的問題，她們究竟腦子簡單，說謊說不周密，如此就能得到眞相了。

（二）乳母的孩子，最好和自己的孩子差不過二三月，因爲乳汁的成分和分量，原依孩子的發育而遞變的。乳汁的孩子太小，雖然以後不怕短缺，在當時卻嫌稀薄。乳母的孩子太大，利害正相反，當孩子飲量增大的時候，乳汁嫌乾少了！普通總要叫乳母把她的孩子帶來看看發育的情形怎樣；但是在都會中的介紹所叫來的，也能假冒。所以在自己孩子初生的時候僱用乳母，最好來驗乳母的乳頭和乳暈。因爲生理的作用，在生產以後，乳暈成黑紅色，漸次淡，到半年以後，成了淺紅色。就驗不出生產多久了。倘是黑紅色的乳暈，一定生產不多幾個月咧。這是她們無法掩飾的事。

（三）乳母的乳汁，因各人的體格而不同，先看乳部的發育，左右是否平均——因爲我經驗過許多乳母祇是一大一小，——乳大的固然好，大而厚皮，薄乳也不多。必需看她第一次乳汁漲足，吃空了，到第二次漲足，中間相隔多少時候。

碰杯的歷史

摩登的太太，小姐們，當宴會的時候，你不是會舉起那邊漾着紅灔灔的葡萄酒的玻璃杯，用一種熟練的姿勢，輕輕地將牠和主人或客人的杯子一碰，然後放到你的鮮紅的唇邊，慢慢地呷着嗎？這是你早已懂得的禮節，不用多講。但是這碰杯的由來，也許是你不知道的吧？等我來告訴你：

在古代的羅馬，有武士角力的風氣；當他們沒有角力之前，彼此要飲一杯酒，鼓勵精神。這兩杯酒，大概是角力人的朋友代爲預備的；因爲雙自己的朋友的緣故，常是會有放毒藥在對方的酒裏的事發生。因此那角力的兩個人，在沒有飲酒之先，各自舉着杯走近來，將兩個杯子裏的酒互相傾注，證明無毒，然後一飲而盡。這風氣留傳下來，到後來遂成爲一種普通的朋友間的交歡的禮節了。

摩登的太太，小姐們，當你們的酒杯互相碰的時候，這一段歷史也是你應該知道的吧？（燕）

▽編者的話

本刊自創辦以來，蒙愛讀諸君紛紛來函獎許，實增愧慚！此後當力求改進，以副厚望。茲特徵求稿件，凡富有興趣而切於實用之文章（文以五百字左右爲宜），一律歡迎！並酌備酬金，用答盛意。更擬增設問答欄，凡一切家庭問題，均可投函本刊，以求滿意之答覆。望愛讀諸君踴躍賜稿！

拿破侖與瑪麗璐伊絲的戀愛（二）

少夫譯

一、結婚行進曲

拿破侖最初的妻子名叫珈瑟芙，在年齡上她較拿氏大六歲。她曾經是使得拿破侖爲之神魂顚倒而寤寐難忘的，但有一件事不能滿足拿破侖以致成爲缺陷的，那就是她患有不姙症。因爲他想，假使一朝征服了天下，權威遍及四海，那無論如何是需要一個後繼者的。「第二世」於是成爲問題了。因此，他的愛情有不能不離去珈瑟芙而物色其他適當的女性作皇后的趨勢。

正當把握着無限權勢的法蘭西皇帝拿破侖，選擇后妃，其資格必先求諸歐洲皇族間的女性，然而適當者是誰呢？

適當者須有兩個條件，得不辱沒法蘭西皇帝拿破侖，兼有權力與名譽的皇家子女。其次。其有了第一個條件，尚須是卡特涅克教的信奉者。這是爲了什麽呢？因爲當拿破侖提出與珈瑟芙離婚的時候，羅馬法皇約言是如此。

於是備這兩個條件中去物色，最後，那祇有奧國皇帝佛拉茲的皇女瑪麗璐伊絲爲最合宜的中選者了。對於她，無論從家系上，或宗教的條件上，再有器量上，在當時，是首屈一指的人了。因此，拿破侖在一八〇九年十月，正式向她表達了求婚的意思。

然而一八〇九年正是奧國自戰爭以來，最屈辱的一年。拿破侖統率大軍侵入奧土，逼迫佛拉茲訂城下之盟，所以奧國處於悲慘淪落的境地。雖然如此，但拿氏是出身於高西卡的田舍間，目前雖然聲勢煊赫，奧國輕視與敵對之念，仍未稍減。因此，向皇女璐伊絲求婚，允諾與否，實爲一疑問。

奇事

余去歲孟春偕友到大華飯店訪賽希夷君談流年同陣四人賽君談余友劉君本年欠佳須防飛災相侵交秋方保平安文診之友方君本年有財貝季可得一次談友之弟今當有小星之喜多令謹防火災末談友之舅身之本擬不談一言其宜速回家躲災避難否則夏季當有殺身之禍余聞談以爲信口離黃而已與辭走出知方君貝季果得航空獎券財五萬而友之弟亦同時得一執美戀愛焉既而友之家來電謂舅在滬於天中節乘汽車兜風失愼車身死現在辦理事望即前來劉急乘火車往滬促下車偶一失足將右縣跌傷經中西醫治方免殘後友弟之家參命果爲火焚矣命歟數歟倘希高明指正……慰如謹啓

昇平醫院

專診內外各科 兼理新法戒烟

門診 上午九時至下午三時隨到隨診 星期節假下午例停

出診 下午四時至七時 診金不在此限

德國傷寒豫防液注射兩次可防傷寒其他一切血清新藥應有盡有 取費低廉

院址白下路昇平橋 電話二一七九八

蔡如賢土地登記啓事

茲有坐落本市貢院西街第七九號八一號門牌地產東至書業公會西至貢院姓屋南至書業公會北至貢院西街面積〇畝一分六厘八毫二絲因上首朱姓執照一紙業經遺失除另請公告外特先登報聲明如有異議即向南京市土地局提出理由及證件爲要

臥嘗飯店 遷移開幕

△改良設備 △擴大範圍 △花園環境 △空氣淸鮮

營業要目

精美筵席 十五元至六元

喜慶禮堂 廳資不取

早點宵夜 茶點四分八分

經濟客飯 二角四角起止

國貨大菜 每客祇五角

公館宴客 包燒代送不誤

廉價和菜 自一元至四元

整月包飯 格外克己優待

新址 中山路華僑路一號

電話 二二〇五三號

建築新村 徵求同志

豐富範業 大批適中地產，供建新村；地價便宜，爲從來所未有。

[illegible]（21470）

生殖自療器

美國生殖器科泰斗霍立克先生發明 改小成大 轉弱爲强

本器可治男子一切生殖器病，有促進發育强健機能之功，如遺精．白濁．陽萎．早洩．包皮．短小．發育不全．機能衰弱等症，皆可自治。[illegible] 上海六馬路雲南路[illegible] 總經理

方灝律師代表張嘿生啓事

茲據張嘿生君聲稱現奉到江甯地方法院判決正本主文內開確認坐落本京花露崗朝東住宅一所爲原告繼承業產是七十五號之花露崗房屋一所爲嘿生所有彰明甚則該房屋對外之一切法律行爲非經本人表示允諾及書名蓋章概不發生效力誠恐各界不明眞相特委託貴律師代表聲明前來本律師合亟代表聲明如上此啓

律師事務所 南京丁官營六十三號 鎭江東觀巷五號

中華農諺

本館經售夏大山先生近著

中華農諺，考農諺之起源，本爲平淡之言語，追愈傳愈久，愈確，而成爲農事經驗之結晶，切合實際之法則，本此可以預測風雨晦明，爲氣候寒暑之學，源豐歉，書本非特爲學農者之贊助，并爲復興農村之必要參攷書，現已由本館經售，每冊定價大洋九角，外埠加另寄費一角

西湖肺病療養院

本院專收各期肺病患者應用現代最新科學療法特備有愛克司光線血球沉降表顯微鏡太陽燈人工氣胸術等並施各種手術治療室背山面湖風景幽雅空氣淸新患者住院療養兼施收效迅速取費從廉詳章函索附郵票五分即寄

院址杭州裏西湖智果寺內 電話三一一〇 院長瞿惕時

精益眼鏡公司

精 益

OPTOMETRISTS & OPTICIANS

▲欲戴合度眼鏡 眼鏡爲補助目力之物件 ▲須先注意驗光 [illegible]

南京太平路花牌樓南一八六號 精益眼鏡公司 驗光主任王翔欽 總公司上海南京路勞合路口轉角 分公司北平天津香港漢口濟南 電話二一三四一號 謹啓

約翰痔科醫院

專治 內外痔瘡 痔漏成管 遠年脫肛

不施手術 不用注射 理想療法 靈藥治療 漏管取出 痔核枯落 既無痛苦 且無危險 負責斷根 決不復發

院址新街口六號（大豐富路口）電話二二三一七五號

冠生園南京支店

中西名點 奶油太妃 麵包果醬 杏花軟糖

本京楊公井國民戲院隔壁 經銷處新街口妙機公司

分類廣告

豆精 科學產品 最宜之飲料 元元代乳豆精廠 電話三三三八

康源牛奶

大瓶全月五元 小瓶全月三元

定奶處 大行宮兄弟藥房 電話 二三三六四六

聖潔豆汁 歡迎試服

玻璃瓶或熱水瓶裝 每送一磅三分 天一角五牛磅三天八分 本廠經遠路一八一八 電話四一三五零

人參玉液金丹

名醫施今墨大夫介紹 北平德瑞參號出品

婦女聖藥

專治 赤白帶下 常患小產 月經不調 久不受孕

代售處 太平路 精益眼鏡公司

馬應龍眼藥

專治痧眼及各目病

地址 南京白下路中正街鹽業銀行對面 下關大馬路西首

沙眼

速明 白敬字眼藥

華南總行 朱雀路上海銀行大廈 電話 二三一一一

十三分行 白下路昇平橋 二一五〇五

心胃氣痛

衛生試驗所 農商部給獎狀

此丸藥性和平專治九種心肝胃氣痛新老各症雖多年老病百藥無效者保於半分鐘內止痛順氣並治肚腹痞塊反胃噯酸惟腹痛蟲積等症無不立刻見效百試百驗一瓶斷根永不復發購請留意（每瓶一元二角）上海同仁醫藥總發行 南京總經理 武定橋大油坊巷同仁醫藥所啓

夏民診所

主治 皮膚科 花柳科 內外科

備有太陽燈可治皮膚結核諸症

院長 戴夏民 院址膺政牌樓雨花巷 電話二二一八三號

門診 上午八時至十二時 下午四時至六時 出診 下午六時至八時

袁懷青醫師

眼科專門 專治一切「眼病」

市政府西首傳華診病所眼科部

鳴謝 程立卿醫師

鄙人內子結婚多年未育常患腹痛昨年底到程立卿醫師處診治一旬今已成孕不久多年不育者得此特介紹女界 程醫師住國民井深處 電話二三一四六 總理陵園衛處李勤昌謹啓

專門癱木不仁 國醫歐陽伯康

筋骨疼痛 半身不遂

門診 午前八時至十二時 出診 午後三時 國府路

康福醫所

專科 花柳

梅毒白濁下疳橫痃 重症均限日痊愈 準注射六零六 等藥可保全無一失

地址花牌樓南京藥房對面

專門白濁病

（急性白濁）（慢性白濁）新法治療 短期可愈 下疳橫痃 無手術消愈 負責根治

電話二一六三七號

博愛醫院

西華門四條巷 院長留日醫學士戴天青

國醫張友之診所遷移啓事

本診所原住張府園八號現於九月八日遷至本京洪武路小火瓦巷和村三號應診時間仍如前例（電話二三〇三四）張友之謹此奉告

介紹按導醫師 袁敦五

先生治病不用針藥昔與其弟居士設兄弟按導醫院於上海[illegible]

百齡醫院

花柳專門 新老淋濁 短期除根 精製包皮 絕無痛苦 特設電療科

院址國府路（沐府西門） 電話二二三三一號

黃灼如

診療所 主治外科專門 耳鼻咽喉 花柳白濁 特殊療法 電話二三五四六號

產科女醫 白玉潔

安全接生 并理月經 白帶產前產後各症

洪武路311號（盧妃巷南首） 電話22218號

淋濁專療所

專治五淋白濁及其合併各症 下疳魚口梅毒 保可全病除根

六〇六九一四 每針三元 包治藥費在內 只取十五元

時間每日上午八時至下午七時 大行宮中國銀行對門

浙江湖州綢業產銷合作社

眞絲湖縐綿綢實布價 完全眞絲包退還 可以比較 歡迎參觀

寓四象橋南洋旅館九號 電話二二三一八九

古物待沽

小號主人素研金石書畫，藏不乏精品，不敢自秘，三代彝鼎宋元名畫老坑石章，版古碑版珍玩，各界惠臨歡迎 [illegible]

洋房廉價出讓

茲有高大洋房一所 [illegible]

良地出售

茲有地皮約一畝左右連上蓋 [illegible]

優美洋房 住宅門面 分租

[illegible]

法術全書

[illegible]

庭園花木

[illegible]

住宅招租

[illegible]

選租

[illegible]

洋房招租

[illegible]

住宅召租

[illegible]

選租

[illegible]

基地出讓

[illegible]

明星伴舞問題

上海人募款賑災，有明星伴舞一項，胡蝶表示不願意，頗遭受外界的非難，其實這是不成問題的。

明星們的職業，是拍電影，不是跳舞，社會有何權力可以强迫明星們伴舞！

今之名媛貴婦，平日出入舞會，翩翩自喜。而甚以羊公不舞之鶴爲恥者。請問此時何以不肯出來伴舞？名媛貴婦所不屑爲之事，而强迫明星爲之，其視明星果爲何等人物！社會眼光既然如此，胡蝶們之拒絕伴舞，是合理的。

汪精衛謀刺載灃
係為章太炎所激

江郎

汪精衛謀刺載灃事，本刊屢有所記，按精衛此舉，實爲章太炎等一激。蓋南方革命屢次失敗，黨人多有灰心離叛去者，陶成章復倡立光復會，以分中山之勢。精衛此時奉中山先生命，赴南洋籌款，大遭揶揄，而章太炎等亦屢有不滿之論調。精衛大憤，乃率其「小組」，赤北京，謀炸清室一二親貴，以振士氣。即後來大獄所由興也。精衛瀕行，留書中山，略云：

先生台鑒。來教敬悉一切。前函囑以專心此事。既聞命矣。後函則以維持團體爲急。此事可置爲後圖。弟意欲維持團體。莫善於力踐前函所言。蓋此時團體潰裂已甚。維持之法。非口舌所以彌縫。非手段所以挽回。要在吾輩努力爲事實之進行。則灰心者復歸於熱。懷疑者復歸於信。此非臆測之言。前事可徵也。丁未春夏之間。太炎輩在東京所以排擊破壞。無所不至矣。洎聞潮粵軍起。東京同志踴起犇赴。未嘗以太炎等之言而有所介介於中。即太炎等亦自息其喙。惟太炎等最後之手段。無過於發佈詆譭之函。前時內有人彌縫其間。此等最後之手段忍而未發。今則不然。其彼等最後手段之已出矣。其排擊破壞之能力。當無有更甚於此者矣。然則今後吾輩復有事實之進行著於天下。則彼等愧怍之不暇。更有何法以惑人。弟等之爲此事。目的在於破敵。而非在於靖內變也。所以靖內變之道。亦不外於此。故弟在東京。於彼等之所爲。付之不見不聞。惟專心於所事而已。先生謂弟死後。太炎等不知又如何舞文。此言弟亦慮及。小人之爲不善。無所不至。何能保其不爲此卑劣之行。故弟草遺南洋同志書存展兄處。弟事發後。即爲登之中興報。以杜彼輩之舞文也。餘詳情以前諸信。不再贅。專此敬請大安　弟精衛頓　十二月朔

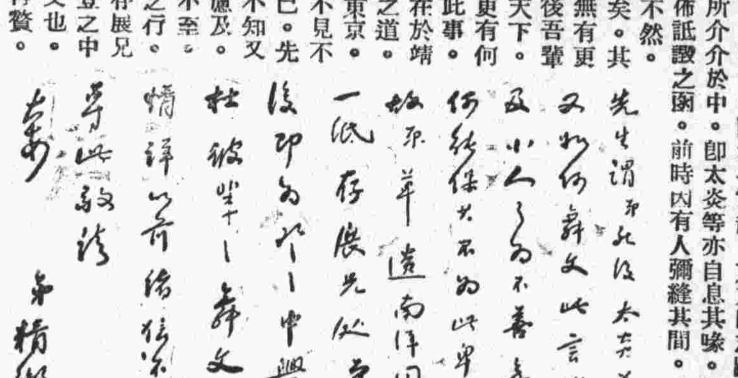
先生謂弟死後太炎等不知又如何舞文此言弟亦慮及小人之為不善無所不至何能保其不為此卑劣之行故弟草遺南洋同志書存展兄處弟事發後即為登之中興報以杜彼輩之舞文也餘詳情以前諸信不再贅專此敬請大安　弟精衛頓　十二月朔

◇汪精衛原函之一頁◇

觀吳道子所繪水陸及唐代塑像石刻記

中十郎

兒時居於故鄉，（明光）每見父老於六月六日相率至舊縣觀拜吳繪水陸，歸來復盛稱其畫法之超玄入聖，顏色之鮮豔奪目，古色古香，世所罕見。終日喧騰，如貧漢之數家珍。輒心嚮而神往。

二十年來，勞人草草，久客他鄉，迄未得一飽眼福。足雖未一履其地，心則無時不以此爲念。今春赴皖考察沿淮農業，道經盱眙。雇舟東行抵舊縣鎮，棄舟登岸，縱目荒涼，歷史上之雄偉遺蹟，已不復存在。僅爲一文化落後之僻壤窮鄉而已！鎮上僅長街一道，田壤池塘則環繞左右，無所謂旅店客舍，乃居于戚友家，道此行之意，欣然沽酒宰鷄，設筵相待。據云廟毀于洪楊之亂，現僅有遺蹟尚堪憑弔。吳繪水陸，頭酉時（洪楊時）被偷竊，今則僅尚有九十餘幅矣。）刻由村人公管，主其事者爲姚楊諸紳。研後復領導往觀，畫爲紙質，裱以綾綢，陳舊不堪。惟顏色則鮮明異常，共七十餘幅，每幅長一丈二尺，寬約三尺，工繪佛像，有三四人者，有一二人者，神態畢露，栩栩如生。喜怒哀樂，無不維肖維妙。總計七十餘幅，凡二百餘人，面貌則各異其趣，而無一雷同，尤爲難能可貴。

棲霞山之太虛亭（今日褚民誼招待參觀）

離門上海

吳秋塵

在上海住了五五二一十五天，這不足的一月，眞好不悶死人也。

在上海眞有些住不慣，當然也是因爲我所住的地方，正在一個熱鬧中心的原故。眼睛裏看見的，除了人，就是車；除了車，就是人。耳朵裏聽到的，除無無線電放送，還是無線電放送，這三樣東西，眞有點受不了。我立志最好能走入一無人之境，無車之境，發誓萬一我有闊了的那一天，把錢擲到水裏，家裏也不安無線電收音機！

三個多星期，除了吃飯不能不出門以外，幾乎那裏都沒去過，越是人人喜去的地方，我就偏不去。朋友們嘴裏雖不好意思說我老戆，我想他們心裏一定如此說；自已雖然耳朵裏不願聽老戆二字，但是心裏又何嘗不以老戆而自幸，甚至於自傲。

別說什麼地方都不去，我也還去過幾個公園和城隍廟，文廟，動物園等等各處呢！我覺得兆豐公園還算罷了，但也只宜於夜深人靜之時，黑糢糊的多少還有些靜趣，白天就又覺著人多。到外灘公園，只有一個辦法，就坐在黃浦江的最前的一排椅子上，眼要直勾勾的看江水，雖然有些洋船也覺得彆扭，可還不失爲一種自然景色，但是頭不要動，一動，你馬上就又要感到好像在上講堂，或是開大會，因爲一張張一排排的椅子上，也是坐滿了各式各樣的人。比較起來，我最喜歡文廟的買茶的那一間消費合作社，窗前居然有秋柳兩株，柳外居然還有死水一潭，不管怎麼樣，那總還是中國味的！

上海鄉下，我也去過兩次，那倒是和其他的鄉下一樣的可愛。我以爲非租界勝於租界，那兒雖無高樓巨廈；鄉下更勝於城市，因爲那兒更有豐林茂草，當然，因爲我是道地老戆，所以如此想。有許多人夢想著上海灘而未曾到過，我却希望我就是夢中，最好也夢不見上海灘。

第廿五天的夜裏坐在京滬車中，我喘出了一口悶氣。

善訣者

有某明公，喜爲人作書，一人旁立讚之不絕口，既復自撾曰：何不早死！明公怪而問之，此人曰：「覯公一手好字好文，如得公銘墓，可垂名萬世，偏竟不死，奈何！奈何！」明公大悅。今有贊美顯貴書法，奔走求之，故作「欣賞」之態，惟恐不當其意者，皆恨不早死之類也！

繁華妙景

凌霄漢閣

張宗昌的遺產，沒有完，張敬堯的家務好熱鬧，吉鴻昌的兩位太太官司纏不清，現在又鬧起李秀山來了。李鍾氏，李楊氏對罵不休外，還有齊撫萬大帥變元，方耀亭將軍本仁都在證人之列，報上的廣告，五花八門，蔚然大觀，好看煞人！

大帥們生前拚命攻城略地刮老百姓弄金銀珠寶造洋樓，招攬女人，只要「無常一到」那就有了報告了，有了統計了。太太們底有多少姓甚麼，叫甚麼？動產多少，不動產多少？甚麼戶名，甚麼圖章，甚麼摺甚麼契？這些平日都不易得其祕密。但是，不忙！只要大帥一閉眼睛，自然有他們家裏人，一個一個一樁一件宣布出來。大律師眼巴巴望大帥們的末日，每個將星發黯，不等到墮地，律師們就活動起來。

報館的廣告都是大大的篇幅，明顯的地位，千而八百的一次的廣告費；他們家她們家，滿不在乎？

軍閥下野大半是天津租界的寓公，所以律師不愁，報館不愁，華北的繁榮，可見於茲。

俞曲園與陳弢菴

凌霄

俞樾爲道光甲辰舉人，庚戌進士，光緒壬寅即由浙撫任道鎔爲之奏請重宴鹿鳴。因年高恐不及待，例得提前。俞有紀恩詩云「尚有瓊林一杯酒，春風能否更留連」，若得隴望蜀者，逝世之年，詎庚戌尚有五年之遙，卒不得重宴瓊林。陳寶琛則於民十三年，（甲子）宴鹿鳴，十七年戊辰宴瓊林。更歷七年後殁。前周之癸酉，乙亥均曾爲北闈同考官，非曲園老人之所及也。

「日本頭」

雄

日文文法中的修飾語，都是加在每一詞類的頭上，而沒有接在腳下的。所以日本婦女只會修飾頭而不會修飾腳。修飾頭時，儘有化上兩三了鐘頭而不着急的，但腳上總是一雙布襪，絕沒有化二十五塊錢去買一雙絲襪來修飾那雙美妖的。

壯哉阿比西尼亞

（一）
壯哉阿比西尼亞，絕漠龍興尙有人。
低首海天慚欲死，長風冥冥我帆嵛。

（二）
萬人發足挾深悲，枕底陰符怒欲飛。
十二億民同一往，南天爭取自由歸。

新街口
中興洗染
電話二三四八八
愛護貴重衣裳
應用上等洗滌

葉古紅
遵奉市府通令診費
門診一元出診五元
早晚在湖北路一一
六號下午一至三時
在四象橋南洋旅館
電話二二三八九號

律師 王龍講學鬻書賣文
事務所　南京慧圓街慧圓里四十號（潤格函索即寄）
上海通訊處　同孚路一〇二弄十一號（孫祖基律師公館）
▲仰觀俯察　居敬存天　思周萬物　意在筆先
▲鬻書例　楹聯四尺四元　每加一尺加一元　中堂不題上款者均減半　屏條每幅四尺八元　每加一尺加二元　橫榜書每方尺二元　扇面每面四元　漢分六朝書行書加半　碑誌壽屏來文點景男議　書直先納　磨墨費宣紙費郵寄費均不另加　如例　天瑞自訂

沙眼根治之可能
沙眼原非一種。並有輕重之分。若病者能抱決心就醫。醫者能有適當方法治療。再假以時日。十之九均有治愈之可能。今本醫師憑已往之經驗。將各種沙眼之治法。特加改良與補充。除少數特型之惡劣沙眼外。其餘如纏綿數年。難治之沙眼。往往在短期間內。獲極著之奇效。本診所特施▲紫外光▲特別手術。▲安膏眼藥。專治各種沙眼。凡患沙眼者。希注意及之。爲幸。
診病時間上午九時至十二時下午二時至四時
例假星期日午九時至十時過時不診
鄭懷仁醫師專門眼科　南京鼓樓南中山路旁

妙機公司　中山東路新街口　電話二二一〇八五
罐頭食品　華洋百貨　大減價
經濟餐每客六角　公司菜每客一元

詩人的羅曼斯
——也是談吳宓先生——

樹三

在前天的本刊上，讀到水子君的「勸吳宓先生」（十月一日）一文，一時不禁手癢，所以今也特偷寸暇來湊湊熱鬧。

但我還得要首先聲明：我不但不會聽過吳先生的講義，實則就連他的詩集也沒有讀過。頂多，我除讀過他所編的『文學副刊』（天津『大公報』）外，僅僅讀過他給一位女詩人的一封信而已。

也正因如此，那末他對毛彥文女士嫁給熊老頭（希齡）以後，既會嘔出幾首懺情詩；而對那位女詩人到失戀後，是否也曾經寫幾首懺情詩入集，我可就不知道了。

一個詩人該不該受『摩登伽』玩弄，就是慣喜歡與年輕貌美的娘兒們戀愛，即使受些屈氣而也以爲樂？可說我與水子君，差不多是一樣的朦朧，所以我也就不敢亂作主張，更不敢對吳先生有所進勸。我只知道像那些最偉大的詩人如但丁，歌德，海涅，易卜生，拜倫，雪萊，杜牧，蘇軾，……等，都喜歡在女人身上去尋求詩料，以發揮其天才的，而他們又何嘗有過什麼被玩弄的懺悔呢？即如一代文豪梁任公，雖不擅長於詩作，但因他曾愛上何梅理女士，到後來却也會嘔出二十四首情詩來，給人傳誦到今天。是的，我也並不想爲浪漫的詩人張目，惟在吳先生自己，或許是有這一種野心——成就偉大詩人的野心——那也說不定。

閒話少說，我且來談吳先生與女詩人盧葆華的一段羅曼斯。

在去年，有一天我到法租界辣斐德路（當然是上海囉）去探望S的病，歸途經過新民邨，我又想起看一看女詩人盧葆華。

她是住在一間鴿籠式的亭子間裏面，但是室內的布置與陳佈，眞不愧有女詩人之風。她先拿出許多詩稿文稿給我看，每一看完總問我如何。後來她又拿出賀現代藝人徐仲年婚禮的一幅自作自書的橫披給我看，由此遂談到兩性問題上來了。

「有許多小報在造我謠言，說我登報徵婚呢……」說着她便從那寫字檯上的抽斗中，翻出幾張剪報給我看。

「哈哈。橫豎是這麼一回事，你又何必要通電闢謠……」我是帶上幾分安慰的意思對她笑着說。

「老實說，恰好昨天我還接到吳宓先生從北平寄來一封快信呢。不信，我不妨拿出來把你看看。」

「不要不要，我不喜歡看人家那一種情書」。

「有什麼關係，好在是我拿出來給你看的」。

至是她從抽斗中把一封信拿出；信封是西式的信觀，也是用鋼筆寫的，其細膩處連我看了也覺得可愛。可惜我今已記不清楚是寫的什麼。恕我不能把他的原信錄下。我只記得看到完了遞還她時候，我曾對她說：

「恭喜恭喜！還請你把喜酒快些給我們吃吧。」

當時她只叫我不要開頑笑，而其神情却使我猜想到已有六七分心許，也並不是我的神經過敏。

只因如此，所以我雖還沒有認識吳宓先生，但我每逢讀到"Love is Best"的句子，就會聯想到他將如白朗甯，而以「夫婦詩人」的名字出現於中國文壇，令人言之就有不勝羨慕之感了。

後來又聽說盧女詩人好像是爲這件事，曾往北平去一趟，然而不久，却更聽說吳先生，跟她背後追到了西湖。在幾個月之前，我又和她在上海相遇，當時我順口復提起那回事，而她竟斬截了當的回答我：

「我雖佩服他的學問，而我却不能做他的太太呢！」

關於漢陽的晴川閣

旗圃

因爲大水汪濫的緣故，沒有幾天，在報紙上看到漢陽晴川閣坍塌的新聞。唉！雷峯塔倒了！黃鶴樓燒掉以後改換了洋房，滕王閣至今沒有看到重建；在極目烟雲的長江上游，又少了一個古蹟！

自從崔顥的『……晴川歷歷漢陽樹，芳草萋萋鸚鵡洲……』一詩以後，而後人追溯前徵，就在漢陽龜山之北，起了一座晴川閣，來點綴風景，我好幾次到漢口，也曾慕名去登臨倚徙過。

晴川閣最早的建置，大約在明代，從淸初到清末，屢廢屢有人修葺過；前兩湖總督張香濤提倡風雅，也曾捐廉整理過一番，并且在閣上書有『翼際雄觀』四個大字的匾額。

閣址高矗兩丈有餘，用好多根石柱作基礎的；前臨大江，俯瞰江流，其間風帆沙鳥，朝陰夕晦的景物，可以一覽無餘的！臨江石壁上，嵌有『古烟波石』四字石刻，書法很是遒勁！

晴川閣是坍塌了，以後，我想決不會再建的；就是再建，也決不會再有從前那麼動人遐思的古代式樣；以我所知，以張香濤那種人物，尙且把黃鶴樓改建成一個教堂式的尖塔，而況其他呢？

林語堂質問孔祥熙

令言

林語堂先生，現在是言志派的復古文士了；但在十年前印剪拂集時代，以學匪自居，是反抗復古與舊文化的陣營中一員悍將，甚至於主張中國人整個「洋化」，而說孫中山先生之可敬，便在洋化云云。民國十七年時，孔祥熙先生以聖裔資格在國府會議提議保護山東孔林及各省孔廟，林語堂先生遂寫一信提出質問，登在十七年的北平報上，略謂：

（一）案中言「一班青年知識薄弱，難保不爲共產黨徒打倒禮教之邪說所惑。」此是否孔門世傳「古已有之」而似很面熟的思想律？民國七年新文化運動確係提倡，新文化運動是否亦即共產黨的玩意，應否明令禁止取締？（二）原案「大學之言平治。既合於平民政治之眞詮」請以現代邏輯予以解釋。理論上實際上？（三）原文以西人遊歷孔廟「拾其片石寸木，攜歸陳列，以詡珍貴者，足見孔子之偉大人格」——此外尙有孔子人格偉大之證據否？（四）孔子除盛容飾，儒冠儒服，周遊七十二國遊說乞貸呂官運外（如爲臣欲以通乎齊景一類事。）先生能於其生平事跡品性上舉一小事證明其私德之有可欽佩處否？（五）專論孔子之人格，在孔子後二百年中譽之者多，還是毀之者多，孔子及儒者，給當日社會一班人的印象如何？先生能言其一二乎？儒者尊君因賢君護儒一班幕僚淸客權貴相公思想至今尙未死盡，此中勾結情形先生能一闡揚之否？（七）山東孔廟自應保存，各省孔廟保存是否因他也是古蹟？以上數條疑問，謹以小國民資格提出就正，幸賜教焉。」

思想之急進與措詞之激烈，林先生今日看了，怕也有隔世之感吧！

步力餘峨山即事原韻

克讓

立馬勒銘長白山，威名直逼范韓間。待看上將揮神策，耀日旌旗賊膽寒。

附原詩

巍峯聳峙認雄山，影動旌旄白日間。欲恃霸圖成大業，令嚴刁斗劍光寒。

胡樸安先生

陶果人

民廿年，中委葉楚傖出主蘇政，力邀老友皖人胡樸安簡長民廳。胡氏本一恂恂學者，尤以勤樸爲識者稱道！每見其外出，輒擯廳備汽車，自雇人力車而端坐之；蒼髯道貌，和靄可親，粗衣布履，不同流俗。平日多宿廳中，案無留牘；不若某廳長每以大皮包裝滿公文堆置寓角也。早起，必偕廳中諸員練太極拳一小時。起居飲食，胥平民化，爲省府歷任各廳長所難能。胡氏年雖邁，而精神矍鑠，演講閱一二小時，猶滔滔不倦。操諳未脫皖音，聽者不能了了。終胡氏之任，政聲平平；蓋僅富於學者之才華，而乏政治之專能，雖個人廉明自守，終未可以戢地方貪污之風也！閱年，掛冠去，在滬主民報筆政，頗多新論，筆硯生涯，殆爲胡氏適乎志趣也歟？

秦淮月

蜀青著　八四

第六回　佳客春雲名花初展　神仙善士巧語偏工

仔仔細細認那印的滿封扁體藍字。是開天承運靈霄寶殿緘封十個大字。他看明白之後。又疑惑起來。這是什麼會事。把個封套張開了。望了一望。裏邊還有一件公文。一個小紙包。索興把公文抽了出來。祇見面上寫了一個諭字。裏邊第一行依舊是開天承運靈霄寶殿。却把緘封兩個字改了鸞諭。第二行起寫着道。蓋聞瓊漿玉液。乃不死之神丹，火棗交梨。是長生之仙果。物不妄賜。人期有緣。爾石張氏原爲玉殿仙娥。人間小謫。塵緣未滿。宿孽難消。茲來皈依。應予援手。特頒寶布一張。靈符一帙。虔誠叩服。如響斯應。沈疴既起。率眷來歸。接引乘眞。尙有後命也。此諭。　另外又寫着一行道。右仰靈霄寶殿大弟子辛開福眞人傳諭石張氏知悉。劍鳴看了一遍道。哦。怪道呢。原來不是什麼委狀委令。是一道仙人的實諭。文到還粗通。又指着裏邊石張氏三個字對蘊章說道。你看這三個字。上下都空了好一段。顯見得是請人家千篇一律寫好了。臨時塡上名字去的。不過這個後命。到大可研究。怕不是生財之道嗎。而且那個辛開福眞人。又是什麼人。爲什麼這道寶諭又要他轉給嫂子呢。蘊章道。這話談起來太長了。過一天我同你去看看。你就明白了。說起這辛眞人來。算够人信仰哩。他是從四川峨嵋山來的。據他說現在已經有一百四十歲了。看去還像四十歲左右的人。因爲天下大刧將臨。來普度衆生。

登高
過了中秋盼重陽
是我國固有的兒童節　福州民間習俗之一斑

馥雲

在詩句裏可以找到：「月到中秋分外明」，「滿城風雨近重陽」等與節令有關的古傳誦如今的詩。而我們也知道過了中秋，跟着便是重陽，而許多所謂雅人，又在那題糕賞菊，或是持蟹飲酒，然而究竟在民間對於重陽並不如端陽中秋來得重視，也只好由少許「雅人」作些「雅事」，以點綴此重陽故事而已。

但是在我的故鄉福州，到了重陽，却另有一番熱鬧。雖也有些作詩鐘的先生們結詩社賞重陽。可是主要的還許是些小孩子的「登高」。

福州節令，對於孩童都有特殊的娛樂，例如：過年糕餅，鬼臉，元宵的花燈，端午的香袋，中秋的排塔（已有詳文紀在本刊），與重陽的登高，所以以孩子過了中秋便盼到重陽。

登高的典故，是桓景避災，現在閩人也襲他舊意，讓孩子們登高，以避去災難，於是乎全城的孩子，不論貧富，登高總得去的，而到如今已演成了風氣。

登高的場所，在城裏是烏石山，城外是大廟山，自然登高不只是到山上走走，而且此日的山上，兩路旁全是些賣玩偶的攤販，鐵木竹泥的樣樣俱全，至少也得買幾件回去，此其一；這日滿城的點心鋪，都賣「登高粿」粿是米蒸的，上面插着花花綠綠的旗幟，在小孩子的眼目中，也覺得鮮豔奪目，這是家家戶戶要買給小孩子的。

此外，閩省的氣候與各地不同，北方是春日放風箏，而福州是秋日，這一天可以說是風箏比賽日，各個愛玩風箏的「大小孩」也都到山上去放風箏比賽，而且福州紙紮的技巧比各地都高妙，而風箏的式樣，也成千累萬，爭奇鬬勝，拿此地風箏一比，眞如小巫見大巫了。

除了以上兩個大山之外，其他小山也有人去，但却沒許多商販；此外還有好些走到塔的最高層，登高，城內號稱「定光塔」的白塔，便有許多人去「走」。

這一天的登高。不特小孩子高興，連大孩子也在一塊取樂，這萬人空巷舉國若狂的神氣，眞比現在的兒童節還來得有勁呢！

◇　◇　◇